039.186.442-43.103456

CAVEIRA

01

POLÍCIA RODOVIÁRIA FEDERAL - 2025

SIMULADO COMPLETO

Provas Objetivas e Discursivas Comentado

“O insucesso é apenas uma oportunidade para recomeçar com mais inteligência.”

Henry Ford

GABARITO - 1º Simulado PRF - 2025

LÍNGUA INGLESA

1	2	3	4	5	6	7	8
C	C	C	E	E	E	C	E

LÍNGUA ESPANHOLA

1	2	3	4	5	6	7	8
C	C	C	E	E	E	C	E

MATÉRIAS EM COMUM

9	10	11	12	13	14	15	16
C	E	E	C	E	C	E	E
17	**18**	**19**	**20**	**21**	**22**	**23**	**24**
C	C	E	C	E	E	E	E
25	**26**	**27**	**28**	**29**	**30**	**31**	**32**
C	E	C	E	E	E	C	E
33	**34**	**35**	**36**	**37**	**38**	**39**	**40**
E	E	C	C	E	C	E	C
41	**42**	**43**	**44**	**45**	**46**	**47**	**48**
E	C	E	C	E	C	C	E
49	**50**	**51**	**52**	**53**	**54**	**55**	**56**
E	C	E	C	E	E	C	C
57	**58**	**59**	**60**	**61**	**62**	**63**	**64**
E	E	C	C	E	C	E	C
65	**66**	**67**	**68**	**69**	**70**	**71**	**72**
C	E	C	E	E	C	E	C
73	**74**	**75**	**76**	**77**	**78**	**79**	**80**
C	C	E	C	E	E	C	E
81	**82**	**83**	**84**	**85**	**86**	**87**	**88**
E	E	C	E	C	C	C	E
89	**90**	**91**	**92**	**93**	**94**	**95**	**96**
C	E	C	E	C	E	C	E
97	**98**	**99**	**100**	**101**	**102**	**103**	**104**
C	C	E	E	C	E	C	C
105	**106**	**107**	**108**	**109**	**110**	**111**	**112**
E	E	C	E	E	E	C	C
113	**114**	**115**	**116**	**117**	**118**	**119**	**120**
E	C	C	E	C	E	E	C

PROJETO CAVEIRA

PROVA DISCURSIVA – PROJETO CAVEIRA

TEMA 1 – PRF

TEXTO 1

O Ministério das Cidades, por meio da Secretaria Nacional de Mobilidade Urbana, realizou um evento, entre os dias 14 e 15 de outubro, para o lançamento da Plataforma Viabiliza. Promovido de forma on-line, o encontro também ofereceu mentorias para a capacitação de gestores municipais de olho no desenvolvimento de projetos de mobilidade urbana sustentável.

"O que a gente quer com essa iniciativa é fomentar a cultura de bons projetos de mobilidade urbana, somados ao conceito de sustentabilidade. Para isso, precisamos ter um ambiente favorável, precisamos ter ferramentas e precisamos criar uma rede de técnicos de prefeituras que trabalhem com esse tema cotidianamente", destacou Marcos Daniel, diretor de Regulação da Mobilidade e Trânsito Urbano do Ministério das Cidades.

A Plataforma Viabiliza é uma ferramenta digital que facilita o acesso a oportunidades de financiamento verde para projetos de mobilidade urbana sustentável nas cidades. Ela oferece capacitação, informações sobre fontes de financiamento e promove o intercâmbio de experiências entre municípios e parceiros do setor. A plataforma é especialmente útil para gestores que buscam investimentos em iniciativas voltadas para a adaptação às mudanças climáticas.

A longo prazo, o evento pode contribuir para a troca de experiências e o fortalecimento da capacidade dos municípios brasileiros de desenvolver projetos financiáveis de mobilidade urbana. A Plataforma Viabiliza, juntamente com os programas de capacitação, tem o potencial de atrair investimentos e contribuir para o cumprimento das metas climáticas do Brasil. Isso deve resultar em cidades mais preparadas para enfrentar os desafios relacionados à mobilidade e à sustentabilidade no futuro.

GOV.BR. Ministério das Cidades. Plataforma do Ministério das Cidades é lançada para incentivar projetos de mobilidade urbana sustentável. Publicado em 15/10/2024. [1]

TEXTO 2

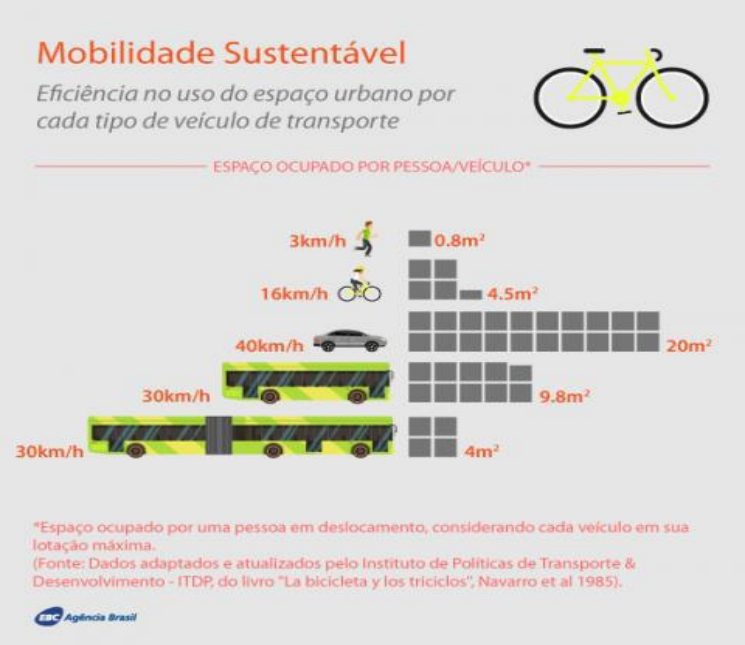

[2]

Com base nas informações dos textos acima elencados e nos seus conhecimentos gerais, redija um texto dissertativo-expositivo, com até 30 linhas, considerando a seguinte temática:

MOBILIDADE URBANA SUSTENTÁVEL

Ao elaborar seu texto, aborde, necessariamente, os aspectos a seguir:

a) Os principais desafios relacionados à mobilidade urbana nas grandes cidades brasileiras;
b) Consequências sociais e ambientais do atual modelo de mobilidade;
c) Iniciativas e soluções para promover uma mobilidade urbana mais sustentável.

TEMA 01 – COMENTADO – PRF

PONTO DE IGNIÇÃO

Aquecendo os motores!

Olá, **Caveira**! Pronto para treinar para a sua discursiva? O primeiro ponto para o qual você deve voltar a sua atenção é quanto ao **gênero** solicitado pela banca. Com base na sua última prova, a banca solicitou um texto com o **gênero dissertativo-expositivo,** que, aliás, vamos treinar hoje.

O gênero dissertativo-expositivo demanda que você exponha ideias sobre o tema solicitado, levando em conta os tópicos apresentados pela banca. Veja bem, **Caveira**: você não deve convencer ninguém sobre nada, mas falar, explicar e/ou apresentar exemplos, dados, citações e referências sobre um assunto determinado. O que o avaliador vai observar é o quanto você conhece sobre aquele tema específico, dentro dos recortes estabelecidos.

Ainda, **não** é obrigatório, mas é extremamente recomendado que você adote a estrutura **introdução-desenvolvimento-conclusão**, pois os examinadores também atribuem pontos ao atendimento dessa estrutura, típica da dissertação. A banca que vem desenvolvendo a sua prova aceita duas formas de apresentação:

- uma introdução geral sobre o tema e em seguida parágrafos de desenvolvimento que respondam às questões;

OU

- que o parágrafo introdutório responda ao *primeiro* quesito questionado e os demais sigam sequencialmente apresentando as respostas dos demais questionamentos solicitados.

Assim, sugerimos que, ao desenvolver suas ideias, você respeite a ordem dos tópicos apresentados pela banca, uma vez que é também a ordem que será utilizada pelo examinador para procurar a "resposta" em seu texto e porque, geralmente, é a que traz o melhor encadeamento lógico.

E aí, bora treinar?

APONTAMENTOS PRELIMINARES

Depois de aquecer os motores... aceleramos.

Nada mais justo, Caveira!

Na primeira parte dessa apresentação eu te mostrei como lidar com a estrutura de um texto dissertativo-expositivo.

Só para ajudar a memória, você vai lidar com**: introdução – desenvolvimento – conclusão**.

Agora nas linhas abaixo, você terá a chance de verificar algumas respostas possíveis para encaixar no tema proposto. Desde já, eu preciso combinar algumas coisas com você:

1. As teses e argumentos apresentados são exemplos, apenas;
2. Você não precisa concordar com nenhuma das teses/argumentos. Você é totalmente livre para desenvolver os seus! Lembre-se, contudo, de sempre embasar o seu ponto de vista.
3. Existem infindos tipos de teses e argumentos além dos apresentados aqui, e você pode usar, estes últimos, em outros tipos de teses.
4. Só mais um detalhe, futuro(a) policial! As fontes de onde retiramos as informações para elaborar os comentários estão em uma lista de links ao final deste documento para que você possa ler mais sobre os tópicos trabalhados, certo?! Para verificar, basta seguir o número ao final do parágrafo e checar com o link disponibilizado na lista.

a) Os principais desafios relacionados à mobilidade urbana nas grandes cidades brasileiras;

Olá, Caveira! Para começar os efetivos comentários sobre o tema, vamos entender o que é a mobilidade urbana sustentável. Primeiramente, a mobilidade urbana é um conceito que pensa o deslocamento de modo a garantir que atividades sociais e econômicas ocorram nas cidades e arredores. Dessa forma, é natural pensar que ela está diretamente relacionada aos meios de transporte, individuais ou coletivos, e as vias de trânsito. Porém, quando aglutinamos a esse conceito a ideia de sustentabilidade, ele se torna um pouco mais amplo, e analisa o impacto ambiental das tendências de deslocamento no espaço. Assim, a mobilidade urbana sustentável tem um papel de destaque no tocante a mudanças climáticas, uma vez que as cidades abrigam a maior parte da população mundial e exercem atividades que prejudicam o meio ambiente.

Desta feita, mobilidade urbana sustentável refere-se a um modelo de transporte que busca harmonizar a preservação ambiental com as necessidades sociais e econômicas da população. Esse conceito integra o desenvolvimento sustentável, que preconiza o equilíbrio entre a proteção do meio ambiente e a produção de bens e serviços de forma compatível com a qualidade de vida dos cidadãos. [3]

Entendido o conceito, vejamos que a questão solicita que apresentemos desafios. As grandes cidades brasileiras enfrentam inúmeros desafios relacionados à mobilidade urbana, devido à complexidade das estruturas urbanas e o crescimento desordenado de muitas regiões metropolitanas. Um dos principais problemas é a superlotação dos sistemas de transporte público. As frotas de ônibus, trens e metrôs, muitas vezes insuficientes e mal distribuídas, são incapazes de atender à demanda crescente da população. Como consequência, os passageiros enfrentam longas filas, veículos lotados, atrasos constantes e uma sensação contínua de desconforto e insegurança. Além disso, a falta de investimentos adequados na manutenção e modernização dessas infraestruturas torna o transporte público ainda mais ineficiente, afastando usuários em potencial que preferem recorrer a veículos particulares. [4]

Outro obstáculo significativo é o trânsito intenso, que se tornou um elemento cotidiano das grandes cidades. O aumento exponencial da frota de automóveis particulares gera congestionamentos que, por vezes, paralisam regiões inteiras em horários de pico. Nesse sentido, o Instituto de Políticas de Transporte e Desenvolvimento (ITDP) constatou que a escolha que as pessoas fazem para se deslocar é um dos principais aspectos que impactam a mobilidade; a decisão sobre qual transporte usar leva em consideração os fatores segurança, disponibilidade de informação, custo e comodidade, além da disponibilidade e infraestrutura adequada de transporte. Assim, a problemática pode ser vista como uma esteira que se retroalimenta em problemas: a falta de qualidade leva as pessoas (por comodidade e conforto) a recorrerem a veículos particulares para se deslocar, o que gera uma gama de veículos no trânsito e consequentes engarrafamentos, perda de qualidade de vida, estresse, além de contribuir para o estresse dos motoristas e passageiros. Ademais, as vias congestionadas agravam a emissão de gases poluentes, o que afeta diretamente a saúde pública e intensifica problemas ambientais, como a poluição atmosférica e o aquecimento global. [5]

Além disso, a desigualdade socioespacial é um desafio que agrava os problemas de mobilidade. Não raro, as regiões periféricas, onde vive a maior parte da população de baixa renda, não são contempladas por um sistema de transporte eficiente e acessível. As distâncias são longas e os moradores dessas áreas enfrentam uma dificuldade maior para acessar o trabalho, a educação e os serviços básicos, perpetuando a exclusão social e limitando as oportunidades de ascensão econômica. [6]

b) Consequências sociais e ambientais do atual modelo de mobilidade;

Futuro(a) policial, o atual modelo de mobilidade urbana, amplamente centrado no uso de automóveis particulares, tem gerado uma série de consequências sociais e ambientais que impactam profundamente a qualidade de vida nas cidades e o equilíbrio ecológico. Um dos efeitos mais evidentes é o aumento da poluição atmosférica pela emissão de poluentes. De acordo com o Instituto de Energia e Meio Ambiente (IEMA), os automóveis são os principais responsáveis por essas emissões, pois contribuem para a poluição do ar, o agravamento das doenças respiratórias e o aumento do efeito estufa, que impulsiona as mudanças climáticas.

No país, o número de automóveis tem crescido continuamente e, atualmente, gira em torno de 59 milhões. Essa enorme frota intensifica as emissões de gases poluentes e causa uma série de transtornos logísticos. Em 2023, por exemplo, São Paulo atingiu o impressionante recorde de 1.206 quilômetros de vias congestionadas. A situação dos engarrafamentos na cidade é tão crítica que, desde 1997, o rodízio de veículos foi implantado para tentar amenizar o problema. [7]

Com a enorme frota de veículos a combustão circulando diariamente, a emissão de gases poluentes, como o dióxido de carbono (CO_2) e o monóxido de carbono (CO), contribui significativamente para o aquecimento global e o agravamento das mudanças climáticas. Esses poluentes aceleram a degradação ambiental em escala global e têm um impacto direto na saúde da população urbana. Doenças respiratórias, como asma, bronquite crônica e outros problemas pulmonares, são comuns em áreas com níveis elevados de poluição do ar, o que demonstra outra problemática gerada com o tema.

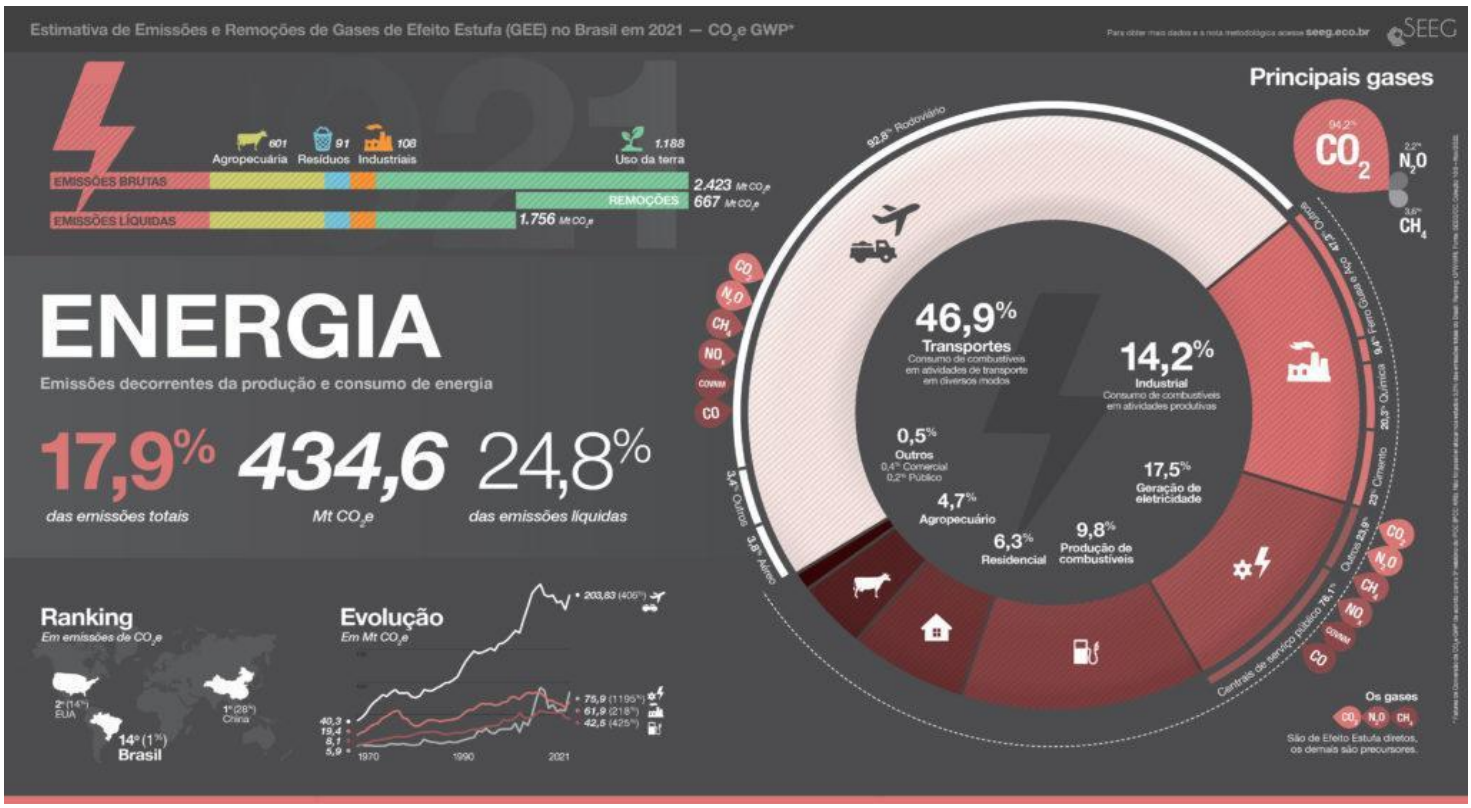

Estimativa de emissões e remoções de gases de efeito estufa no Brasil em 2021. [8]

Os efeitos negativos não se restringem ao ar que respiramos. A poluição sonora é outro subproduto do modelo atual, causando estresse, distúrbios do sono e até problemas de saúde mental. O ruído constante, proveniente de motores, buzinas e trânsito caótico, afeta a tranquilidade dos espaços urbanos, minando o bem-estar e dificultando a convivência saudável entre as pessoas. A falta de áreas verdes e de vias dedicadas a formas sustentáveis de transporte agrava ainda a sensação de isolamento, limitando o uso de espaços públicos para o convívio social e recreativo. [9]

Socialmente, a dependência excessiva de automóveis privados cria disparidades significativas. Moradores das periferias, onde o transporte público é muitas vezes precário, enfrentam dificuldades para acessar trabalho, educação e serviços essenciais, perpetuando a exclusão social e as desigualdades econômicas. De acordo com pesquisa feita com o IBOPE Inteligência, para 63% dos paulistanos esse deslocamento leva mais de 1 hora e pode chegar a 2 horas em todos os seus deslocamentos diários. A segregação espacial se intensifica, já que as periferias sofrem com a falta de integração e acesso. As longas horas gastas em deslocamento impactam negativamente a produtividade e o tempo disponível para o convívio familiar e o lazer, o que contribui para o desgaste físico e mental dos trabalhadores, o que impacta a vida do morador periférico de forma abrangente. [10]

c) Iniciativas e soluções para promover uma mobilidade urbana mais sustentável.

Caveira, tenha em mente que, para alcançar uma mobilidade sustentável, é necessário atender a critérios que abrangem dimensões ambientais, econômicas e de justiça social. No aspecto ambiental, é fundamental planejar as cidades de maneira integrada, promovendo sistemas de transporte que utilizem tecnologias limpas, reduzam emissões de gases e minimizem ruídos e a poluição visual. Incentivar o uso de meios de transporte coletivos e não poluentes, como bicicletas, é essencial, uma vez que esses veículos emitem menos gases por pessoa ou, no caso das bicicletas, não geram emissões.

Sob o ponto de vista econômico, é necessário investir de forma eficiente na expansão e modernização dos sistemas de transporte, garantindo que eles sejam financeiramente sustentáveis e acessíveis à população. Isso inclui a alocação de recursos para a manutenção e ampliação da infraestrutura de transportes públicos, bem como a criação de modelos de financiamento que assegurem a continuidade dos serviços sem comprometer a qualidade.

Um sistema de tarifas inclusivas é essencial, permitindo que pessoas de diferentes classes sociais tenham acesso ao transporte sem que isso represente um peso excessivo em seu orçamento. Além disso, a viabilidade econômica da mobilidade sustentável também depende da geração de empregos no setor, como na produção de veículos mais limpos e na operação de serviços de transporte público.

Já a dimensão de justiça social se relaciona com a promoção da equidade no uso dos espaços urbanos e na acessibilidade dos sistemas de transporte. É imperativo que todos os cidadãos, independentemente de sua condição social, tenham acesso igualitário a opções de mobilidade seguras, confortáveis e eficientes. Isso significa eliminar barreiras físicas e econômicas que limitam o acesso de pessoas com deficiência ou daqueles que vivem em regiões mais afastadas dos centros urbanos.

O transporte público deve ser pensado para conectar comunidades de maneira integrada, atendendo tanto áreas centrais quanto periféricas, de modo a reduzir a desigualdade no deslocamento e garantir que oportunidades, como emprego e educação, sejam acessíveis para todos. Nesse contexto, a mobilidade urbana sustentável se torna um elemento chave para a promoção de cidades mais inclusivas e justas, em que o direito de ir e vir é plenamente garantido a todos os cidadãos, sem discriminação ou exclusão. [11]

EXEMPLO DE REDAÇÃO

A mobilidade urbana nas grandes cidades brasileiras enfrenta desafios significativos, decorrentes de fatores estruturais, econômicos e sociais, que afetam a qualidade de vida da população e comprometem o desenvolvimento sustentável.

Entre os principais problemas, destaca-se a superlotação dos sistemas de transporte público. Ônibus, trens e metrôs, frequentemente insuficientes para atender à demanda crescente, resultam em longas filas, veículos lotados, atrasos e desconforto. A precariedade e a má distribuição dos transportes públicos desestimulam seu uso e "empurra" a população a buscar alternativas em veículos particulares. Esta escolha, por sua vez, sobrecarrega as vias urbanas e contribui para o prolongamento de congestionamentos, que, em cidades como São Paulo, chegam a paralisar a rotina metropolitana.

Ademais, a consequência do massivo uso de transportes particulares é o fato de as cidades enfrentarem graves problemas de poluição atmosférica, com a emissão massiva de gases de efeito estufa. Esses poluentes prejudicam o meio ambiente e têm um impacto direto na saúde pública e na contribuição para o aquecimento global. Inclusive, a dependência de combustíveis fósseis no atual modelo de transporte também agrava as mudanças climáticas, colocando em risco o equilíbrio ecológico. Noutro ponto, os desafios sociais também são alarmantes. A desigualdade socioespacial evidencia que regiões periféricas, habitadas por uma maioria de baixa renda, carecem de serviços de transporte eficazes e acessíveis. Isso gera exclusão e limita o acesso a empregos, educação e serviços básicos. O tempo gasto em deslocamento diário nessas áreas compromete a produtividade e o convívio familiar e aumenta o desgaste físico e mental.

Portanto, os desafios relacionados à mobilidade urbana no Brasil são complexos e exigem soluções abrangentes. Medidas como a modernização e ampliação da infraestrutura de transporte público, a adoção de tecnologias mais limpas e o incentivo a medidas alternativas de transporte, como bicicletas, são essenciais. Além disso, é crucial integrar políticas de desenvolvimento urbano que garantam equidade e acesso a todos os cidadãos, promovendo, assim, uma mobilidade que seja ambientalmente sustentável, economicamente viável e socialmente justa.

REFERÊNCIAS (EM LINK) PARA ACESSO

1 – https://www.gov.br/cidades/pt-br/assuntos/noticias-1/noticia-mcid-n-732

2 – https://www.ebc.com.br/especiais/mobilidade-sustentavel

3 – https://www.politize.com.br/mobilidade-urbana-sustentavel/

4 – https://brasilescola.uol.com.br/geografia/mobilidade-urbana-no-brasil.htm#Problemas+e+consequ%C3%AAncias+da+mobilidade+urbana+no+Brasil

5 - https://www.ebc.com.br/especiais/mobilidade-sustentavel

6 - https://files.antp.org.br/2023/9/21/mobilidade-urbana-e-desigualdades-socioespaciais-uma-analise-do-sistema-de-compartilhamento-de-bicicletas-no-municipio-de-vitoriaes.pdf

7 – https://www.politize.com.br/mobilidade-urbana-sustentavel/

8 – https://itdpbrasil.org/mobilidade-urbana-e-justica-climatica-entenda-como-se-relacionam/

9 - https://www.bbc.com/portuguese/articles/c80xj47kxvjo

10 - https://www.uol.com.br/ecoa/colunas/milo-araujo/2021/10/22/mobilidade-urbana-periferica-demanda-urgente.htm

11 - https://mobilidade.estadao.com.br/mobilidade-para-que/10-acoes-para-melhorar-a-mobilidade-nos-grandes-centros/

BLOCO I

Língua Estrangeira (escolha 01 disciplina):

Língua Inglesa

Former US House of Representatives Speaker Nancy Pelosi has said Democrats might have fared better in Tuesday's election if President Joe Biden had exited the race sooner. Pelosi - one of the most powerful politicians in Washington - told the New York Times that "had the president gotten out sooner, there may have been other candidates in the race".

Her remarks are the latest finger pointing from Democrats after the party lost hold of the White House and potentially both chambers of Congress on Tuesday. Pelosi is widely reported to have led the Democrats' push to oust Biden, who ended up leaving the race at the end of July after weeks of pressure following a poor debate performance against Donald Trump.

As Biden ended his campaign, he quickly endorsed Vice-President Kamala Harris to take his place. She suffered a ***bruising*** defeat to President-elect Trump on Tuesday. Pelosi told the New York Times: "The ***anticipation*** was that, if the president were to step aside, that there would be an open primary."

An open primary would have involved a number of Democratic candidates competing to be elected by party members to succeed Biden as their White House nominee. Pelosi argued that Harris would have done well in such a primary process and it would have made her "stronger going forward".

"But we don't know that. That didn't happen. We live with what happened," the California congresswoman, who was re-elected to her 20th term in the House on Tuesday, said. "And because the president endorsed Kamala Harris immediately, that really made it almost ***impossible*** to have a primary at that time. If it had been much earlier, it would have been different."

According to the text, answer the questions below:

01. Nancy Pelosi stated that President Joe Biden's late exit from the race may have negatively impacted the Democrats' performance in the election.

Gabarito: C

COMENTÁRIO DO PROFESSOR:

Vamos lá, Caveira!

A resposta está correta.

Nancy Pelosi sugeriu que se Biden tivesse saído da disputa antes, outros candidatos democratas poderiam ter entrado, potencialmente melhorando o desempenho do partido na eleição.

Veja: "***had the president gotten out sooner, there may have been other candidates in the race***."

Essa declaração indica sua crença de que uma saída mais rápida de Biden poderia ter levado a um grupo mais forte de candidatos democratas, possivelmente aumentando as chances do partido.

02. Nancy Pelosi believes that Kamala Harris would have performed better in the election if she had gone through a competitive primary process.

Gabarito: C

COMENTÁRIO DO PROFESSOR:

Atenção, Caveira!

O texto procede que Pelosi argumentou que Harris "teria se saído bem em tal processo primário e isso a teria tornado 'mais forte no futuro' ". Isso indica que Pelosi acreditava que uma primária teria fortalecido a posição de Harris na eleição.

Veja o trecho: "***would have done well in such a primary process and it would have made her 'stronger going forward.'*** "

03. Pelosi was re-elected to her 20th term in the House of Representatives on the same day as the election where Democrats lost control of the White House.

Gabarito: C

COMENTÁRIO DO PROFESSOR:

Vamos lá, Caveira!

O texto menciona que Pelosi foi reeleita para seu 20º mandato na Câmara no mesmo dia da eleição, durante a qual os democratas potencialmente perderam o controle da Casa Branca e de ambas as câmaras do Congresso.

Olhe o trecho que comprova isso: ***"The California congresswoman, who was re-elected to her 20th term in the House on Tuesday, said."***

Isso indica que a reeleição de Pelosi para a Câmara ocorreu no mesmo dia da eleição em que os democratas potencialmente perderam a Casa Branca.

04. After President Biden exited the race, an open primary was held to choose the new Democratic candidate for the presidency.

Gabarito: E

COMENTÁRIO DO PROFESSOR:

Veja bem, Caveira!

Resposta incorreta!

O texto afirma que, como o presidente Biden apoiou Kamala Harris imediatamente após sua saída, não houve primárias abertas para selecionar um novo candidato democrata.

Observe: *"And because the president endorsed Kamala Harris immediately, that really made it almost impossible to have a primary at that time."*

Isso implica que o rápido apoio de Biden a Harris impediu que uma primária aberta acontecesse.

05. Nancy Pelosi expressed regret over the outcome of the election, stating that an earlier exit from the race by President Biden would have changed the results.

Gabarito: E

COMENTÁRIO DO PROFESSOR:

Olhe, Caveira!

Afirmação errada!

Embora Pelosi tenha sugerido que uma saída mais cedo de Biden poderia ter levado a uma situação diferente, ela não expressou arrependimento direto sobre o resultado da eleição. Em vez disso, ela reconheceu a realidade da situação, dizendo: "Vivemos com o que aconteceu".
Veja o trecho: "***We live with what happened***." Isso demonstra o arrependimento dela.

06. In the text, the term "**bruising**" refers to physical injury caused by a fall or impact.

Gabarito: E

COMENTÁRIO DO PROFESSOR:

Veja bem, Caveira!

No texto, "bruising" **se refere a uma derrota difícil ou desafiadora, não a uma lesão física**.
Especificamente, descreve a derrota de Kamala Harris para o presidente eleito Trump como uma "bruising defeat", significando que foi uma derrota dura ou prejudicial.

Logo, nesse sentido não fala sobre hematomas físicos.

07. In the text, the word "**anticipation**" refers to the feeling of excitement or expectation about something that is going to happen.

Gabarito: C

COMENTÁRIO DO PROFESSOR:

Vamos lá, Caveira!

Correta!

No texto, a palavra "**anticipation**" se refere à expectativa ou crença sobre o que aconteceria se o presidente Biden tivesse se afastado.

Diretamente, Pelosi menciona que "**The anticipation was that, if the president were to step aside, that there would be an open primary**.". Isso indica uma sensação de expectativa ou o que as pessoas achavam que poderia ocorrer.

08. In the text, the word "impossible" means highly likely or certain to happen.

Gabarito: E

COMENTÁRIO DO PROFESSOR:

Errado, Caveira!

No texto, "**impossible**" significa algo que não é capaz de acontecer ou é altamente improvável de acontecer.

Pelosi disse que o endosso imediato de Biden a Harris "***really made it almost impossible to have a primary at that time***", o que significa que era muito improvável ou difícil que uma primária ocorresse após esse endosso.

Portanto, o uso de "***impossible/impossível***" aqui não significa que estava completamente fora de questão no sentido literal, mas destaca o quão improvável era ter uma primária competitiva depois que Biden apoiou Harris publicamente.

Língua Espanhola

La Soga

A Antoñito López le gustaban los juegos peligrosos: subir por la escalera de mano del tanque de agua, tirarse por el tragaluz del techo de la casa, encender papeles en la chimenea. Esos juegos lo entretuvieron hasta que descubrió la soga, la soga vieja que servía otrora para atar los baúles, para subir los baldes del fondo del aljibe y, en definitiva, para cualquier cosa; sí, los juegos lo entretuvieron hasta que la soga cayó en sus manos. Todo un año, de su vida de siete años, Antoñito había esperado que le dieran la soga; ahora podía hacer con ella lo que quisiera.

Primeramente, hizo una hamaca colgada de un árbol, después un arnés para el caballo, después una liana para bajar de los árboles, después un salvavidas, después una horca para los reos, después un pasamano, finalmente una serpiente. Tirándola con fuerza hacia delante, la soga se retorcía y se volvía con la cabeza hacia atrás, con ímpetu, como dispuesta a morder. A veces subía detrás de Toñito las escaleras, trepaba a los árboles, se acurrucaba en los bancos. Toñito siempre tenía cuidado de evitar que la soga lo tocara; era parte del juego. Yo lo vi llamar a la soga, como quien llama a un perro, y la soga se le acercaba, a regañadientes, al principio, luego, poco a poco, obedientemente. Con tanta maestría Antoñito lanzaba la soga y le daba aquel movimiento de serpiente maligna y retorcida que los dos

hubieran podido trabajar en un circo. Nadie le decía: “Toñito, no juegues con la soga.”

La soga parecía tranquila cuando dormía sobre la mesa o en el suelo. Nadie la hubiera creído capaz de ahorcar a nadie. Con el tiempo se volvió más flexible y oscura, casi verde y, por último, un poco viscosa y desagradable, en mi opinión. El gato no se le acercaba y a veces, por las mañanas, entre sus nudos, se demoraban sapos extasiados. Habitualmente, Toñito la acariciaba antes de echarla al aire, como los discóbolos o lanzadores de jabalinas, ya no necesitaba prestar atención a sus movimientos: sola, se hubiera dicho, la soga saltaba de sus manos para lanzarse hacia delante, para retorcerse mejor.

Si alguien le pedía:
–Toñito, préstame la soga.

El muchacho invariablemente contestaba:
–No.

A la soga ya le había salido una lengüita, en el sito de la cabeza, que era algo aplastada, con barba; su cola, deshilachada, parecía de dragón. Toñito quiso ahorcar un gato con la soga. La soga se rehusó. Era buena.

¿Una soga, de qué se alimenta? ¡Hay tantas en el mundo! En los barcos, en las casas, en las tiendas, en los museos, en todas partes... Toñito decidió que era herbívora; le dio pasto y le dio agua. La bautizó con el nombre Prímula. Cuando lanzaba la soga, a cada movimiento, decía: “Prímula, vamos Prímula.” Y Prímula obedecía.

Toñito tomó la costumbre de dormir con Prímula en la cama, con la precaución de colocarle la cabecita sobre la almohada y la cola bien abajo, entre las cobijas.

Una tarde de diciembre, el sol, como una bola de fuego, brillaba en el horizonte, de modo que todo el mundo lo miraba comparándolo con la luna, hasta el mismo Toñito, cuando lanzaba la soga. Aquella vez la soga volvió hacia atrás con la energía de siempre y Toñito no retrocedió. La cabeza de Prímula le golpeó el pecho y le clavó la lengua a través de la blusa.

Así murió Toñito. Yo lo vi, tendido, con los ojos abiertos. La soga, con el flequillo despeinado, enroscada junto a él, lo velaba.

Fuente: https://institutoalmafuerte.com.ar/materialdidactico/23_202004012036307107500484.pdf

De acuerdo con el texto arriba y sus conocimientos lingüísticos, juzgue los siguientes ítems.

01. Antoñito convirtió la soga en distintos objetos de juego, como una hamaca, una liana y una serpiente.

Gabarito: C

COMENTÁRIO DO PROFESSOR:

Observe o seguinte parágrafo, *“Primeramente, hizo una **hamaca colgada de un árbol**, después un arnés para el caballo, después **una liana para bajar de los árboles**, después un salvavidas, después una horca para los reos, después un pasamano, **finalmente una serpiente**”*, sua tradução ficaria: “*Primeiro, ele fez uma **rede(hamaca)** pendurada em uma árvore, depois um arreio para o cavalo**, uma corda para descer das árvores**, um cinto salva-vidas, uma forca para os condenados, um corrimão e, por fim, **uma cobra**.”*

Ou seja, o menino fez da corda vários tipos de brinquedos.

Sendo assim, o item está correto.

02. Con el tiempo, la soga de Antoñito se volvió más oscura, viscosa, y el gato evitaba acercarse a ella.

Gabarito: C

COMENTÁRIO DO PROFESSOR:

Cara e caro Caveira, o texto fala sobre uma corda que se tornou um brinquedo na mão de uma criança de sete anos, e com o tempo de uso ela suja, muda de cor e etecetera. Vejamos o parágrafo: *“Con el tiempo se **volvió más flexible y oscura, casi verde y, por último, un poco viscosa** y desagradable, en mi opinión. El gato no se le acercaba”.*

Sendo assim, o item está correto.

03. Antoñito llamó "Prímula" a su soga y llegó a dormir con ella en la cama, colocándola cuidadosamente en una posición específica.

Gabarito: C

COMENTÁRIO DO PROFESSOR:

O garoto do conto transforma a corda em seu brinquedo favorito, dando nome e vida a ela, tanto que ele passa a dormir com ela e a leva a todos os lugares. *“Toñito tomó la costumbre de dormir con Prímula en la cama, **con la precaución de colocarle la cabecita sobre la almohada y la cola bien abajo, entre las cobijas**”*, em portugués: *“Toñito adquiriu o hábito de dormir com Prímula na cama, com a **precaução de colocar a cabeça dela no travesseiro e a cauda bem embaixo, entre os cobertores”**”*, ou seja, ele a colocava em uma posição específica para se precaver de qualquer acidente.

Sendo assim, o item está correto.

04. Toñito bautizó a la soga con el nombre de "Lirio" y nunca le dio un nombre diferente.

Gabarito: E

COMENTÁRIO DO PROFESSOR:

O personagem do conto batizou a corda de Prímula, não de Lírio, como está na afirmativa.

Sendo assim, o item está errado.

05. Antoñito compartía la soga con otros niños del vecindario y la prestaba cuando se lo pedían.

Gabarito: E

COMENTÁRIO DO PROFESSOR:

Caveira, o conto deixa claro que o personagem não emprestava sua corda a ninguém, somente ele sabia como manuseá-la, assim como uma criança com seu brinquedo favorito. O quarto parágrafo do conto deixa claro que ele não compartilhava e não emprestava a corda.

Sendo assim, o item está errado.

06. La soga siempre permanecía en el mismo estado, sin cambiar de color ni textura con el tiempo.

Gabarito: E

COMENTÁRIO DO PROFESSOR:

Podemos entender do texto que, por se tratar de uma corda, o tempo de uso, o manuseio do menino em relação à corda, em que ele a jogava no chão, a arrastava imaginando ser uma cobra, traria danos, ou seja, ela mudaria de cor e de textura. Assim como o narrador relata: *"Con el tiempo se volvió más flexible y oscura, casi verde y, por último, un poco viscosa y desagradable, en mi opinión."*

Sendo assim, o item está errado.

07. A Antoñito López le gustaban los juegos peligrosos, como subir a la escalera del tanque de agua y encender papeles en la chimenea.

Gabarito: C

COMENTÁRIO DO PROFESSOR:

O primeiro parágrafo descreve a personalidade do personagem, como uma criança de sete anos, ele é bastante ativo e o narrador descreve suas brincadeiras como sendo "perigosas". *"Subir as escadas da caixa d'água e acender papeis na chaminé".*

Sendo assim, o item está correto.

08. Al final, Antoñito logró amarrar al gato con la soga y lo usaba para jugar con él en el jardín.

Gabarito: E

COMENTÁRIO DO PROFESSOR:

Cara e caro, em nenhum momento do conto o personagem usa a corda como guia, ou para brincar com o gato, já que o mesmo tinha medo da corda como descrito no seguinte fragmento do texto: *"El gato no se le acercaba y a veces, por las mañanas, entre sus nudos, se demoraban sapos extasiados",* e o narrador completa dizendo que a corda se recusa a enforcar o gato, *"Toñito quiso ahorcar un gato con la soga. La soga se rehusó. Era buena."*

Sendo assim, o item está errado.

Língua Portuguesa

TEXTO I

Até você terminar de ler este parágrafo, mais um acidente de trabalho será notificado no Brasil. Em menos de quatro horas, mais uma pessoa morrerá em decorrência de um desses acidentes. Segundo dados do Observatório de Segurança e Saúde no Trabalho (SmartLab), que consideram apenas registros envolvendo pessoas com carteira assinada, os acidentes e as mortes, no Brasil, cresceram nos últimos dois anos. Em 2020, foram 446.881 acidentes de trabalho notificados; em 2021, o número subiu 37%, alcançando 612.920 notificações. Em 2020, 1.866 pessoas morreram nessas ocorrências; no ano passado, foram 2.538 mortes, um aumento de 36%.

Na avaliação do ministro Alberto Balazeiro, as situações de precarização do trabalho tendem a gerar mais acidentes, e estudos mostram que trabalhadores terceirizados estão mais suscetíveis a condições de risco e à falta de políticas adequadas de prevenção. "Além disso, situações de crise levam empregadores a, inadvertidamente, esquecer ou não investir em medidas de proteção coletiva e eliminação de riscos", assinala.

Por ano, os acidentes de trabalho representam perdas financeiras na média de R$ 13 bilhões. O montante considera valores pagos pelo INSS em benefícios de natureza acidentária. Além disso, mais de 46 mil dias de trabalho são perdidos, contabilizando-se todos aqueles em que as pessoas não trabalharam em razão de afastamentos previdenciários acidentários graves.

(Natália Pianegonda. Acidentes de trabalho matam ao menos uma pessoa a cada 3 h 47 min no Brasil. Justiça do Trabalho/CSJT. 28 abr. 2023 (com adaptações).

De acordo com o texto **I**, julgue os itens a seguir.

09. A afirmação inicial do texto evidencia a alta incidência de acidentes de trabalho no Brasil.

Gabarito: C

COMENTÁRIO DO PROFESSOR:

A questão trata sobre **compreensão textual**.

A compreensão textual é o processo pelo qual uma pessoa interpreta e compreende o significado de um texto. Isso inclui a capacidade de **identificar o assunto, os personagens, a estrutura, as implicações e as intenções do autor**. A compreensão textual é uma habilidade importante para a leitura efetiva, pois permite que as pessoas aproveitem plenamente o significado e

as ideias contidas em um texto. A compreensão textual também é importante para a comunicação eficaz, pois permite que as pessoas entendam e interpretem corretamente os textos que recebem. Além disso, **a compreensão textual pode ser influenciada por vários fatores, incluindo o contexto histórico e cultural**.

Dito isso, vamos à questão:

Afirmação em análise: "Até você terminar de ler este parágrafo, mais um acidente de trabalho será notificado no Brasil."

Perceba que a frase em análise coloca o acidente de trabalho como algo comum, corriqueiro e notificado constantemente no Brasil.

Assim, pode-se depreender que, de fato, essa afirmação evidencia a alta incidência de acidentes de trabalho no Brasil.

PORTANTO, NOSSO GABARITO É "CERTO".

10. Segundo as informações do texto, na contabilização dos dados apresentados pelo SmartLab, foram considerados os diferentes tipos de relações trabalhistas.

Gabarito: E

COMENTÁRIO DO PROFESSOR:

A questão trata sobre **compreensão textual.**

A compreensão textual é o processo pelo qual uma pessoa interpreta e compreende o significado de um texto. Isso inclui a capacidade de identificar o assunto, os personagens, a estrutura, as implicações e as intenções do autor. A compreensão textual é uma habilidade importante para a leitura efetiva, pois permite que as pessoas aproveitem plenamente o significado e as ideias contidas em um texto. A compreensão textual também é importante para a comunicação eficaz, pois permite que as pessoas entendam e interpretem corretamente os textos que recebem. Além disso, **a compreensão textual pode ser influenciada por vários fatores, incluindo o contexto histórico e cultural.**

Dito isso, vamos à questão:

Trecho do texto: "Segundo dados do Observatório de Segurança e Saúde no Trabalho (SmartLab), **que consideram apenas registros envolvendo pessoas com carteira assinada**, os acidentes e as mortes, no Brasil, cresceram nos últimos dois anos."

Perceba que o texto afirma que apenas foram analisados dados de trabalhadores com carteira assinada (trabalhadores formais).

Por isso, não se pode afirmar que, na contabilização dos dados apresentados pelo SmartLab, foram considerados os diferentes tipos de relações trabalhistas.

PORTANTO, NOSSO GABARITO É "ERRADO".

Considere o trecho "Segundo dados do Observatório de Segurança e Saúde no Trabalho (SmartLab), **que** consideram apenas registros envolvendo pessoas com carteira assinada, os acidentes e as mortes, no Brasil, cresceram nos últimos dois anos."

11. O termo em destaque exerce uma função restritiva ao que foi dito anteriormente.

Gabarito: E

COMENTÁRIO DO PROFESSOR:

A questão trata sobre **orações** da língua portuguesa.

As **orações subordinadas adjetivas** são estruturas gramaticais que desempenham a função de **modificar ou caracterizar um substantivo na frase (função adjetiva)**. Elas fornecem informações adicionais sobre o substantivo ao qual estão relacionadas; podem ser subdivididas em:

1) Orações subordinadas adjetivas restritivas: são aquelas que trazem uma informação **essencial** para a compreensão do substantivo ao qual se referem. Essas orações restringem ou delimitam o sentido do substantivo, fornecendo uma característica necessária para sua identificação. Geralmente**, elas não são separadas por vírgulas**.

Exemplo: "O livro **que comprei** é muito interessante." Nesse caso, a oração "que comprei" restringe e especifica qual livro está sendo mencionado, sendo indispensável para identificá-lo.

2) Orações subordinadas adjetivas explicativas: são aquelas que trazem uma informação adicional, **mas não essencial**, sobre o substantivo ao qual se referem. Essas orações fornecem uma explicação ou comentário, acrescentando uma característica não restritiva. **Elas são separadas por vírgulas para indicar essa não essencialidade**.

Exemplo: "Meu amigo, **que é médico**, viajou para o exterior." Aqui, a oração "que é médico" acrescenta uma informação adicional sobre o amigo, mas não é indispensável para identificá-lo.

Dito isso, vamos à questão:

Frase em análise: "Segundo dados do Observatório de Segurança e Saúde no Trabalho (SmartLab), **que** consideram apenas registros envolvendo pessoas com carteira assinada, os acidentes e as mortes, no Brasil, cresceram nos últimos dois anos."

Observe que a oração é introduzida pelo pronome relativo "que", o qual retoma "dados do Observatório de Segurança e Saúde no Trabalho (SmartLab)". Logo, como há o uso de vírgula antes do relativo "que", podemos afirmar que se trata de uma **oração subordinada adjetiva explicativa**.

Logo, a função dessa oração é de **explicação**, o que vai de encontro ao que se afirmou no enunciado da questão.

PORTANTO, NOSSO GABARITO É "ERRADO".

12. No primeiro parágrafo do texto, o termo "desses" realiza coesão anafórica.

Gabarito: C

COMENTÁRIO DO PROFESSOR:

A questão trata sobre elementos de **coesão gramatical** dentro do texto. Logo, vamos relembrar esses mecanismos:

1) Elemento coesivo anafórico: apresenta um referente anteposto.

Exemplo: "O ex-presidente criticou o empresário **que** patrocinou a causa"

Observe que o pronome relativo "que" retoma um elemento citado anteriormente "o empresário".

2) Elemento coesivo catafórico: apresenta um referente posposto.

Exemplo: "Esta é a principal causa da violência: **a impunidade**"

Observe que a principal causa da violência é citada após.

3) Elemento coesivo endofórico: apresenta um referente dentro do texto (seja catafórico ou anafórico)

4) Elemento coesivo exofórico: apresenta um referente fora do texto.

Exemplo: "**eu** estive fazendo levantamento de peso"

Não há, no texto, como saber quem é "eu". Logo, é uma referência fora do texto.

5) Elemento dêitico: evidencia a presença do emissor no enunciado; marca de quem redige ou fala.

Exemplo: "**Este país** abriga políticos corruptos"

Observe que, como estamos no Brasil, infere-se que o país de que se fala é o Brasil.

6) Elemento vicário: palavras que atuam como pronome e se põem no lugar de uma oração inteira.

Exemplo: Haverá mais conflitos na Ucrânia? Especialistas dizem que **sim**.

Note que o vocábulo "sim" retoma toda a oração "Haverá mais conflitos na Ucrânia?".

Dito isso, vamos à questão:

Frase em análise: "Até você terminar de ler este parágrafo, mais um acidente de trabalho será notificado no Brasil. Em menos de quatro horas, mais uma pessoa morrerá em decorrência de um **desses** acidentes."

Perceba que o vocábulo "desses" está remetendo à ideia de **"acidente de trabalho"**. Isso fica evidente quando se lê "desses acidentes" e o leitor depreende que são acidentes **de trabalho**.

Logo, há uma referenciação anafórica.

OBSERVAÇÃO:

- DESSE: referenciação para algo que já foi dito.

- DESTE: referenciação para algo que irá ser dito.

PORTANTO, NOSSO GABARITO É "CERTO".

13. No último parágrafo, o conectivo "Além disso" estabelece uma relação consecutiva.

Gabarito: E

COMENTÁRIO DO PROFESSOR:

Para responder corretamente à questão, é necessário ter conhecimentos acerca de **conectivos**.

Os conectivos são utilizados para associar ideias e estabelecer relação entre elas. Há vários tipos de conectivos, entre eles, podemos citar:

Aditivo: Expressam soma.
Ex.: mas também, e nem, mas ainda.

Adversativos: Expressam oposição.
Ex.: No entanto, não obstante.

Alternativos: Expressam alternância.
Ex.: quer..., quer; ora..., ora.

Conclusivos: Expressam conclusão.
Ex.: por conseguinte, por isso.

Explicativos: Expressam explicação.
Ex.: isso porque, dessa forma.

Causais: Expressam causa.
Ex.: já que, uma vez que, visto que.

Comparativos: Expressam comparação.
Ex.: tanto quanto, assim quanto, bem como.

Concessivos: Expressam concessão.
Ex.: ainda que, posto que, se bem que.

Condicionais: Expressam condição.
Ex.: desde que, a menos que, a não ser que.

Conformativos: Expressam conformidade.
Ex.: em conformidade.

Consecutivos: Expressam consequência.
Ex.: de forma que, de modo que, de sorte que.

Finais: Expressam finalidade.
Ex.: a fim de que, para que.

Proporcionais: Expressam proporcionalidade
Ex.: tanto mais/menos, à proporção que.

Temporais: Expressam tempo.
Ex.: antes que, logo que, assim que.

Oposição/Contraste: Expressam oposição.
Ex.: mas, porém, todavia, no entanto.

Dito isso, vamos à questão:

Frase em análise: "O montante considera valores pagos pelo INSS em benefícios de natureza acidentária. **Além disso**, mais de 46 mil dias de trabalho são perdidos, contabilizando-se todos aqueles em que as pessoas não trabalharam em razão de afastamentos previdenciários acidentários."

Perceba que o conectivo "além disso" está adicionando uma informação à outra informação prévia. Logo, trata-se de um conectivo com valor de **adição**.

PORTANTO, NOSSO GABARITO É "ERRADO".

14. O segundo período do último parágrafo do texto poderia ser passado para a voz passiva, sendo grafado da seguinte forma: "Os valores pagos pelo INSS em benefícios de natureza acidentária são considerados pelo montante".

Gabarito: C

COMENTÁRIO DO PROFESSOR:

A questão trata sobre **vozes verbais**, mais especificamente sobre a voz passiva sintética.

As vozes verbais se referem **à forma como um verbo é conjugado em uma frase para indicar a relação entre o sujeito e a ação verbal.** Existem três principais vozes verbais:

1) Voz Ativa: nessa voz, o sujeito da frase age sobre o objeto.

Exemplo: "O gato (sujeito) caçou o rato (objeto)."

2) Voz Passiva: nessa voz, o objeto da ação torna-se o sujeito da frase, e o agente da ação (quem realiza a ação) geralmente é opcional ou omitido.

Exemplo: "O rato (objeto) foi caçado (verbo) pelo gato."

2.1) Voz passiva analítica: na voz passiva analítica, a transformação da voz é realizada usando um verbo auxiliar (geralmente "ser" ou "estar") junto com o particípio passado do verbo principal. O agente da ação (quem realiza a ação) pode ser mencionado ou omitido.

Exemplo: "O livro foi lido por ela."

2.2) Voz passiva sintética: na voz passiva sintética, a transformação da voz é realizada diretamente no verbo (adicionada partícula "se"), sem a necessidade de um verbo auxiliar. Geralmente, essa forma é usada apenas com verbos transitivos diretos.

Exemplo: "O livro se lê facilmente."

3) Voz Reflexiva: nessa voz, o sujeito da frase age sobre si mesmo.

Exemplo: "Ele (sujeito) se olhou (verbo) no espelho."

Dito isso, vamos à questão:

Frase original: "O montante considera valores pagos pelo INSS em benefícios de natureza acidentária"

Frase proposta: "Os valores pagos pelo INSS em benefícios de natureza acidentária são considerados pelo montante".

Perceba que a passagem da frase para voz passiva é totalmente possível, haja vista o verbo "considerar" ser transitivo direto, o que possibilita o uso de voz passiva.

No caso, foi utilizada uma voz passiva analítica.

PORTANTO, NOSSO GABARITO É "CERTO".

15. O adjetivo "grave", grafado no último período do texto, é do tipo biforme.

Gabarito: E

COMENTÁRIO DO PROFESSOR:

A questão trata sobre **adjetivos**.

Os adjetivos são palavras que qualificam ou caracterizam substantivos, acrescentando informações sobre características, qualidades ou estados dos objetos ou seres aos quais se referem. Eles ajudam a enriquecer a descrição e o entendimento das coisas mencionadas na frase.

Dito isso, a flexão de gênero dos adjetivos da língua portuguesa pode ser dividida em duas:

1) Adjetivos biformes: adjetivos que apresentam duas formas distintas, uma para designar o masculino e outra para designar o feminino.

2) Adjetivos uniformes: adjetivos que apresentam uma única forma tanto para o masculino quanto para o feminino.

Dito isso, vamos à questão:

Observe que o adjetivo "grave" é do tipo uniforme, pois apresenta a mesma forma para o masculino e para o feminino, observe:

Exemplo: Ela teve ferimentos **graves** / Ele teve lesões **graves**.

PORTANTO, NOSSO GABARITO É "ERRADO"

16. No primeiro período do segundo parágrafo do texto I, poderia ser inserido acento grave no vocábulo "a", localizado após a palavra "suscetíveis".

Gabarito: E

COMENTÁRIO DO PROFESSOR:

A questão trata sobre o uso de **crase**.

A crase é a fusão da preposição **a** com o artigo definido feminino **a** ou com determinados pronomes femininos iniciados pela vogal **a**.
Por exemplo: *Vamos à loja de sapatos.*

Quem vai, vai **a** algum lugar. Temos então a preposição **A** regida pelo verbo (vai) + artigo **A** que acompanha o substantivo (loja), que, juntos, ocorre crase.

Além disso, os casos **obrigatórios** de crase são:

Em locuções adverbiais formados por preposições e palavra feminina: às pressas, às carreiras, às ocultas, às escondidas, à tarde, à noite, às vezes, à toa...: Ele voltou **à tardezinha** para casa.

Em locuções prepositivas: à frente de, à custa de, à maneira de, à vista e...: o carro parou **à beira do** precipício.

Em locuções conjuntivas: à medida que, à proporção que...: o Brasil crase **à medida que** trabalhamos.

Quando os pronomes demonstrativos aquele(s), aquela(s), aquilo e a(s) vierem precedidos de verbos regidos pela preposição a: Todos iremos **àquele** show de rock.

Quando se subentende as expressões: à moda de, à maneira de...: Tinha preferência por sapatos à Luís XV.

Quando houver numerais indicando horas: Regressamos **às quatorze horas** ao escritório.

Antes de nomes de lugares que admitem o artigo: o presidente foi **à Itália** fazer uma reunião.

Antes de palavra casa e terra, se vierem determinadas: Minha mãe foi **à casa de Ana** bem cedo.

Não ocorre **crase** nos seguintes casos:

1. **Antes de palavra masculina:** As vendas a prazo aumentaram no Natal.

2. **Quando a preposição estiver no singular seguida de um substantivo no plural**: não vamos a festas do clube.

3. **Antes de verbos:** hoje começamos a pesquisar sobre esse assunto.

Antes de nomes de lugar que não admitem artigo: minha mãe irá a Curitiba para uma reunião.

5. **Quando as palavras "casa" e "terra" não vierem determinadas**: a menina regressou a casa cansada. O navio chegará a terra à noite.

6. **Antes de pronomes que repelem o artigo, como os pessoais, de tratamentos, demonstrativos, indefinidos, interrogativos e relativos:** referiu-se a ela com imenso carinho. O advogado entregou a V.Sa. o documento?

7. **Diante de artigos indefinidos:** eles foram a uma bela exposição de pintura.

8. **Diante de palavras repetidas ligadas por preposição:** a água caía no assoalho gota a gota.

9. **Na locução a distância, quando a noção de distância *não* estiver determinada:** ficou a distância, observando a briga dos vizinhos.

A crase é facultativa nos seguintes casos:

1. **Antes de pronomes possessivos femininos, no singular, que não subentendam palavras:** referiu-se a/à sua ideia.

2. **Depois da preposição "até":** chegou até a/à escola

3. **Antes de nomes próprios femininos (sem sobrenome):** refiro-me a/à Ana.

Dito isso, vamos à questão:

Frase em análise: "estudos mostram que trabalhadores terceirizados estão mais suscetíveis **a** condições de risco e à falta de políticas adequadas de prevenção"

Perceba que, apesar de o vocábulo "suscetíveis" exigir o uso de preposição, o vocábulo "condições" está no plural, **não aceitando crase simples anteposta**.

Por sua vez, caso se fizessem os ajustes necessários, poderia grafar: *"estudos mostram que trabalhadores terceirizados estão mais suscetíveis **às** condições de risco e à falta de políticas adequadas de prevenção"*

PORTANTO, NOSSO GABARITO É "ERRADO".

17. No último período do texto I, o pronome oblíquo átono "se" não poderia ser deslocado para antes da palavra "contabilizando".

Gabarito: C

COMENTÁRIO DO PROFESSOR:

A questão suscita conhecimentos sobre **colocação pronominal**.

Vamos relembrar algumas regras básicas sobre colocação pronominal:

É importante saber que há regras quanto à colocação dos pronomes (me, te, se, o(s), a(s), lhe(s), nos, vos) nos períodos, por isso, existe o caso de **próclise, mesóclise e ênclise**.
Quando o pronome vier **antes do verbo**, é um caso de **próclise**. Ocorre essa regra quando o verbo estiver precedido de:

1) Palavras no sentido negativo: Você **não se** lembra dessa matéria?

2) Advérbio (ou locuções adverbiais): **Ontem me** lembrei de você.

3) Pronomes relativos, indefinidos e interrogativos: **Poucos me** deram oportunidade.

4) Orações exclamativas e que expressam desejo: Deus **nos** abençoe!

5) Conjunções subordinativas: **Embora se** sentisse mal, foi trabalhar.

6) Palavras interrogativas no início das orações: **Quem me** deu este livro?

7) Com infinitivo flexionado precedido de preposição: Foram auxiliados **por nos** trazerem aqui.

8) Antes do verbo houver preposição seguida de gerúndio: **Em se** tratando desse assunto, não precisa nem me contar detalhes.

Quando o pronome é colocado no **meio do verbo**, chamamos de regra de **mesóclise**.

Mas não é em qualquer verbo, somente os verbos no futuro do presente do indicativo ou no futuro do pretérito do indicativo, por exemplo: ***Abraçar-te-ia*** *agora se não houvesse o distanciamento social.* (fut. do pretérito) / ***Abraçar-te-ei*** *quando passar a pandemia*. (fut. do presente).

Já a **ênclise** ocorre quando o pronome é colocado **depois do verbo**, que ocorre obrigatoriamente quando o verbo iniciar a oração: Diga-**lhe** que vou embora.

Também usamos ênclise depois do verbo auxiliar ou depois do verbo principal nas locuções adverbiais em que o verbo principal esteja no infinitivo ou no gerúndio: Devo-**lhe** explicar o que aconteceu. / Devo explicar-**lhe** o que aconteceu.

A ênclise é preferida depois de sinais de pontuação.

Obs.: Há uma ordem de prioridades que precisamos respeitar. Primeiro, **veja se há regra de próclise, depois mesóclise e, por último, ênclise.**

Dito isso, vamos à questão:

Frase em análise: "Além disso, mais de 46 mil dias de trabalho são perdidos, **contabilizando-se** todos aqueles em que as pessoas não trabalharam em razão de afastamentos previdenciários acidentários."

Note que há uma vírgula antes do verbo "contabilizando-se", o que impossibilita o uso de próclise, sendo a ênclise **necessária**. Note que não há qualquer palavra atrativa de próclise, o que poderia gerar certa dúvida.

PORTANTO, NOSSO GABARITO É "CERTO".

18. O verbo "morrer", utilizado no texto I, pode ser classificado como um verbo abundante.

Gabarito: C

COMENTÁRIO DO PROFESSOR:

A questão trata sobre a classe gramatical dos verbos, **mais especificamente sobre verbos abundantes**.

Verbos abundantes são verbos que apresentam **mais formas conjugadas do que o habitual em determinados tempos, modos ou pessoas gramaticais.** Isso significa que esses verbos têm conjugações adicionais, geralmente no particípio passado, além das conjugações regulares.

Dito isso, vamos à questão:

O verbo morrer possui dois particípios passados:

1) Morrido;

2) Morto.

Logo, pode ser considerado um **verbo abundante**.

PORTANTO, NOSSO GABARITO É "CERTO".

19. No primeiro período do terceiro parágrafo do texto, a passagem "de trabalho" pode ser classificada como complemento nominal.

Gabarito: E

COMENTÁRIO DO PROFESSOR:

A questão trata de **termos ligados ao nome**, mais especificamente da diferença entre o complemento nominal e o adjunto adnominal. Vamos relembrar cada um deles:

1) Complemento nominal: obrigatoriamente preposicionado; complementa **substantivos abstratos**, adjetivos ou advérbios.

*Quando complementa substantivos abstratos, possui uma natureza passiva, ou seja, sofre a ação.

2) Adjunto adnominal: pode ser preposicionado; pode ser representado por artigo, adjetivo, locução, pronome ou numeral; pode se referir a **substantivos concretos ou abstratos**.

* Quando complementa substantivos abstratos, possui uma natureza ativa, ou seja, exerce a ação.

* Substantivo abstrato: **S**entimento, **A**ção, **Q**ualidade, **E**stado. (SAQE)

Dito isso, vamos à questão:

Frase em análise: "acidentes **de trabalho**"

Note que o substantivo "acidentes" é abstrato, pois exerce uma ação derivada do verbo "acidentar". Logo, há divergência se a passagem em destaque é complemento nominal ou adjunto adnominal.

Para isso, devemos analisar a natureza (agente ou paciente). Observe que o trabalho é quem provoca a ação de ter um acidente, ou seja, por conta do trabalho que o acidente ocorreu. Logo, terá uma natureza agente, motivo pelo qual é classificado com **adjunto adnominal.**

PORTANTO, NOSSO GABARITO É "ERRADO".

20. Em contramão do verbo "mostrar", conjugado no primeiro período do segundo parágrafo do texto, o verbo "abolir" é considerado defectivo.

Gabarito: C

COMENTÁRIO DO PROFESSOR:

A questão trata sobre **verbos defectivos**. Verbos defectivos são aqueles que **apresentam uma forma verbal incompleta, ou seja, não possuem todas as flexões de modo, tempo, pessoa e número que os verbos regulares possuem.** Geralmente, os verbos defectivos são assim chamados porque não são utilizados em todos os tempos e modos verbais devido a razões históricas, fonéticas ou semânticas.

Dito isso, vamos à questão:

De fato, o verbo "mostrar" está na contramão do verbo "abolir", quando tratamos de sua conjugação. Isso porque o verbo "mostrar" possui todas as conjugações "normais" de um verbo, ao passo que o verbo "abolir" não possui conjugação no presente do indicativo, bem como algumas outras conjugações no imperativo afirmativo.

Em suma, o verbo "abolir" é defectivo e o verbo "mostrar" é um verbo comum, com todas conjugações.

PORTANTO, NOSSO GABARITO É "CERTO".

TEXTO II

À medida que o homem cria, recria e decide, vão se formando as épocas históricas. E é também criando, recriando e decidindo como deve participar nessas épocas. É por isso que obtém melhor resultado toda vez que, integrando-se no espírito delas, se apropria de seus temas e reconhece suas tarefas concretas.

Ponha-se ênfase, desde já, na necessidade permanente de uma atitude crítica, a única com a qual o homem poderá apreender os temas e tarefas de sua época para ir se integrando nela. Uma época, por outro lado, realiza-se na proporção em que seus temas forem captados e suas tarefas, resolvidas. E se supera na medida em que os temas e as tarefas não correspondem a novas ansiedades emergentes.

Uma época da história apresentará uma série de aspirações, de desejos, de valores, em busca de sua realização. Formas de ser, de comportar-se, atitudes mais ou menos generalizadas, das quais somente os visionários que se antecipam têm dúvidas e frente às quais sugerem novas fórmulas.

A passagem de uma época para outra caracteriza-se por fortes contradições que se aprofundam, dia a dia, entre valores emergentes em busca de afirmações, de realizações, e valores do ontem em busca de preservação.

Quando isso ocorre, verifica-se o que chamamos transição. Observa-se um aspecto fortemente dramático que vai atingir as mudanças de que se nutre a sociedade. Porque é dramático, é fortemente desafiador. E a transição se torna então um tempo de opções. Nutrindo-se de mudanças, a transição é mais que as mudanças. Implica realmente a marcha que faz a sociedade na procura de novos temas, de novas tarefas ou, mais precisamente, de sua objetivação. As mudanças se produzem numa mesma unidade de tempo, sem afetá-la profundamente. É que se verificam dentro do jogo normal, resultante da própria busca de plenitude que fazem estes temas.

Quando, por fim, estes temas começam a esvaziar e a perder sua significação, emergindo novos temas, a sociedade começa a passar para outra época. Nestas fases, mais do que nunca, se faz indispensável a integração. Mais do que nunca se faz indispensável o desenvolvimento de uma mente crítica, com a qual o homem possa se defender dos perigos dos irracionalismos, encaminhamentos distorcidos da emoção, característica dessas fases de transição.

(Paulo Freire. Educação e mudança. 41.ª ed. Rio de Janeiro/São Paulo: Paz e Terra, 2020, p. 87-89 (com adaptações).

Acerca de aspectos linguísticos do **texto II**, julgue o próximo item.

21. Estabelece-se relação de oposição entre as duas orações que compõem o período "Porque é dramático, é fortemente desafiador." (penúltimo parágrafo).

Gabarito: E

COMENTÁRIO DO PROFESSOR:

A questão trata sobre **compreensão textual**.

Dito isso, vamos à questão:

Encontramos a resposta no próprio texto:

"Porque é dramático, é fortemente desafiador."

Ou seja:

O fato de ser dramático **(CAUSA)**
Faz com que seja fortemente desafiador **(CONSEQUÊNCIA)**

Dessa forma, se estabelece uma relação de causa, e não de oposição.
PORTANTO, NOSSO GABARITO É "CERTO".

Com relação às ideias e à tipologia do **texto II**, julgue o item a seguir.

22. Depreende-se do quarto parágrafo do texto que, na "passagem de uma época para outra", uma vez que se observam "valores do ontem em busca de preservação", o conservadorismo se exacerba.

Gabarito: E

COMENTÁRIO DO PROFESSOR:

A questão trata sobre **compreensão textual**.

Dito isso, vamos à questão:
O que torna a questão errada é o verbo "exacerbar":
Exacerbar: torna-se mais intenso, avivar, agravar.

Veja o período do texto: "A passagem de uma época para outra caracteriza-se por fortes contradições que se aprofundam, dia a dia, entre valores emergentes em busca de afirmações, de realizações, **e valores do ontem em busca de preservação**."

Perceba, assim, que o trecho só traz a ideia de percepção de valores, inferir que "exacerba" é extrapolação textual.

PORTANTO, NOSSO GABARITO É ERRADO.

Com relação às ideias e à tipologia do **texto II**, julgue o item a seguir.

23. Embora o texto seja predominantemente dissertativo, verificam-se nele traços do tipo narrativo.

Gabarito: E

COMENTÁRIO DO PROFESSOR:

A questão trata sobre tipologia textual.

Vejamos:

1) Texto narrativo: um texto narrativo tem como principal objetivo contar uma história ou relatar acontecimentos. Ele apresenta **personagens, cenários e eventos que se desenrolam ao longo do tempo**. Geralmente, possui uma estrutura básica que inclui introdução, desenvolvimento, clímax (ponto de maior tensão) e desfecho.

2) Texto descritivo: o texto descritivo tem como propósito principal criar uma imagem vívida e detalhada na mente do leitor sobre um objeto, lugar, pessoa, situação ou evento. **Ele utiliza linguagem sensorial para transmitir sensações, cores, texturas e características visuais, sonoras, olfativas, gustativas e táteis**. Um texto descritivo geralmente não possui uma estrutura rígida, mas foca na utilização de adjetivos, advérbios e figuras de linguagem para pintar uma imagem vívida na mente do leitor.

3) Texto argumentativo: o texto argumentativo tem como **objetivo principal persuadir o leitor a adotar uma determinada opinião, ponto de vista ou ação**. Ele apresenta argumentos, evidências e contra-argumentos de forma lógica e coerente, buscando convencer o leitor da validade da posição defendida pelo autor. Um texto argumentativo geralmente apresenta uma estrutura que inclui **introdução** (apresentação do tema e da tese), **desenvolvimento** (exposição de argumentos e evidências) e **conclusão** (reafirmação da tese e síntese dos pontos principais).

4) Texto injuntivo: o texto injuntivo tem como objetivo explicar o método de fazer algo, ou alguma coisa. Geralmente é utilizado para receitas, manuais de instrução, entre outros.

5) Texto expositivo: o texto expositivo fornece informações de forma educacional e objetiva. A principal característica é informar o leitor sobre determinado assunto, tendo como base uma fonte de pesquisa confiável. Também é conhecido como dissertativo.

6) Texto instrucional: o texto instrucional, como o próprio nome já diz, instrui o leitor a realizar/ aprender algo, geralmente são receitas, montar móveis, manusear ou utilizar eletrodomésticos.

Dito isso, vamos à questão:

Perceba que o texto é predominantemente dissertativo, pois, como vimos, esse gênero é expositivo, expondo as ideias sem dar a opinião pessoal. Já um texto narrativo traria a ideia de personagens e cenários.

PORTANTO, NOSSO GABARITO É "ERRADO".

24. No período "À medida que o homem cria, recria e decide, vão se formando as épocas históricas", o trecho "À medida que" poderia ser alterado para "Na medida em que" sem prejuízo à coerência das ideias e à correção gramatical.

Gabarito: E

COMENTÁRIO DO PROFESSOR:

A questão trata de **reescritura**.

Dito isso, vamos à questão:

À medida que: tem sentido de proporção.
Ex.: À medida que a renda diminui, o brasileiro reduz os gastos.

Na medida em que: tem sentido de causa.
Ex.: Preservar é preciso, na medida em que melhora a qualidade de vida dos brasileiros.

Dessa forma, perceba, então, que os termos não são sinônimos, sendo a substituição impossível.

PORTANTO, NOSSO GABARITO É "ERRADO".

25. No trecho "Implica realmente a marcha que faz a sociedade na procura de novos temas, de novas tarefas ou, mais precisamente, de sua objetivação.", o advérbio "precisamente" é empregado com o significado de "rigorosamente".

Gabarito: C

COMENTÁRIO DO PROFESSOR:

A questão trata sobre **sinônimos**.

Dito isso, vamos à questão:

Precisamente: De modo preciso, com precisão, à risca.

Rigorosamente: De modo rigoroso, com rigor, com precisão.

Dessa forma, os advérbios são sinônimos.
PORTANTO, NOSSO GABARITO É "CERTO".

26. No trecho: "Formas de ser, de comportar-se, atitudes mais ou menos generalizadas, das quais somente os visionários que se antecipam têm dúvidas e frente às quais sugerem novas fórmulas.", a crase utilizada é facultativa.

Gabarito: E

COMENTÁRIO DO PROFESSOR:

A questão trata sobre o **uso da crase**.

Vamos rememorar:

A crase é a fusão da preposição **a** com o artigo definido feminino **a** ou com determinados pronomes femininos iniciados pela vogal **a**.
Por exemplo: *Vamos à loja de sapatos.*

Quem vai, vai **a** algum lugar. Temos então a preposição **A** regida pelo verbo (vai) + artigo **A** que acompanha o substantivo (loja), que, juntos, ocorre crase.

Além disso, os casos **obrigatórios** de crase são:

Em locuções adverbiais formados por preposições e palavra feminina: às pressas, às carreiras, às ocultas, às escondidas, à tarde, à noite, às vezes, à toa...: Ele voltou **à tardezinha** para casa.

Em locuções prepositivas: à frente de, à custa de, à maneira de, à vista e...: o carro parou **à beira do** precipício.

Em locuções conjuntivas: à medida que, à proporção que...: o Brasil crase **à medida que** trabalhamos.

Quando os pronomes demonstrativos aquele(s), aquela(s), aquilo e a(s) vierem precedidos de verbos regidos pela preposição a: Todos iremos **àquele** show de rock.

Quando se subentende as expressões: à moda de, à maneira de...: Tinha preferência por sapatos à Luís XV.

Quando houver numerais indicando horas: Regressamos **às quatorze horas** ao escritório.

Antes de nomes de lugares que admitem o artigo: o presidente foi **à Itália** fazer uma reunião.

Antes de palavra casa e terra, se vierem determinadas: Minha mãe foi **à casa de Ana** bem cedo.

Não ocorre **crase** nos seguintes casos:

1. **Antes de palavra masculina:** As vendas a prazo aumentaram no Natal.

2. **Quando a preposição estiver no singular seguida de um substantivo no plural**: não vamos a festas do clube.

3. **Antes de verbos:** hoje começamos a pesquisar sobre esse assunto.

Antes de nomes de lugar que não admitem artigo: minha mãe irá a Curitiba para uma reunião.

5. **Quando as palavras "casa" e "terra" não vierem determinadas**: a menina regressou a casa cansada. O navio chegará a terra à noite.

6. **Antes de pronomes que repelem o artigo, como os pessoais, de tratamentos, demonstrativos, indefinidos, interrogativos e relativos:** referiu-se a ela com imenso carinho. O advogado entregou a V.Sa. o documento?

7. **Diante de artigos indefinidos:** eles foram a uma bela exposição de pintura.

8. **Diante de palavras repetidas ligadas por preposição:** a água caía no assoalho gota a gota.

9. **Na locução a distância, quando a noção de distância *não* estiver determinada:** ficou a distância, observando a briga dos vizinhos.

A crase é facultativa nos seguintes casos:

1. **Antes de pronomes possessivos femininos, no singular, que não subentendam palavras:** referiu-se a/à sua ideia.

2. **Depois da preposição "até":** chegou até a/à escola

3. **Antes de nomes próprios femininos (sem sobrenome):** refiro-me a/à Ana.

Dito isso, vamos à questão:

Trecho em análise: "Formas de ser, de comportar-se, atitudes mais ou menos generalizadas, das quais somente os visionários que se antecipam têm dúvidas e **frente às quais** sugerem novas fórmulas."

Dessa forma, como vimos, há crase em locuções prepositivas, e "frente a" é uma delas, ainda que alguns gramáticos considerem essa locução prepositiva agramatical.

PORTANTO, NOSSO GABARITO É "ERRADO".

Raciocínio Lógico-Matemático

No ano XXXX, um indivíduo pagou R$ 4.000,00 pelas multas de trânsito recebidas, por ter cometido várias vezes um mesmo tipo de infração de trânsito, e o valor de cada uma dessas multas foi superior a R$ 200,00. No ano seguinte, o valor da multa pela mesma infração sofreu um reajuste de R$ 40,00, e esse mesmo indivíduo recebeu 3 multas a mais que no ano XXXX, pagando um total de R$ 6.720,00.

27. Nessa situação, em XXXX, o valor de cada multa era R$ 800,00.

Gabarito: C

COMENTÁRIO DO PROFESSOR

DICA: Resumo sobre equação do segundo grau:

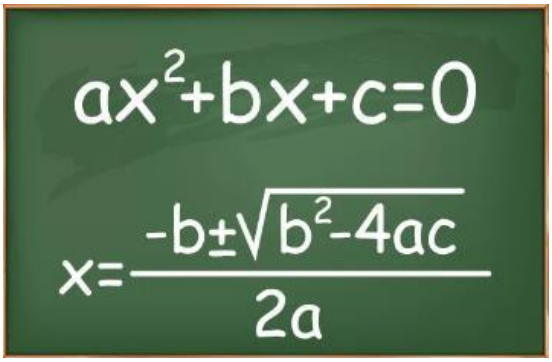

Analisando o item por etapas temos que:

• **1ª Etapa:** Análise do item:

Vamos denominar de p o valor da multa no ano XXXX e q a quantidade de multas em XXXX. O valor total pago foi de R$ 4.000,00, ou seja:

$$p \times q = 4.000$$

$$q = 4.000p$$

$$Equação\ 1$$

No ano seguinte, a multa passou para $p + 40$ e a quantidade passou para $q + 3$ e o novo total pago foi de $R\$\ 6.720{,}00$, logo, temos:

$$(p + 40) \times (q + 3) = 6.720$$

$$pq + 3p + 40q + 120 = 6.720$$

$$Equação\ 2$$

Substituindo a equação 1 na equação 2, temos:

$$p \times \frac{4.000}{p} + 3p + 40 \times \frac{4.000}{p} + 120 = 6.720$$

$$4.000 + 3p + \frac{160.000}{p} + 120 - 6720 = 0$$

$$3p + \frac{160.000}{p} - 2.600 = 0$$

Multiplicando os dois lados da igualdade por p, temos:

$$3p^2 + 160.000 - 2.600p = 0$$

$$3p^2 - 2.600p + 160.000 = 0$$

Onde:
a = 3
b = - 2.600
c = 160.000

Logo, aplicando-se a fórmula de Bhaskara:

$$\Delta = b^2 - 4ac =$$

$$= (-2.600)^2 - 4 * (3) * (160.000) =$$

$$= 6.760.000 - 1.920.000 = 4.840.000$$

Calculando as raízes de x:

$$x = \frac{-b \pm \sqrt{\Delta}}{2a} = \frac{-(-2600) \pm \sqrt{4.840.000}}{2 * (3)}$$

$$= \frac{2600 \pm 2.200}{6} \{x_1 = \frac{4.800}{6} = 800 \quad \{x_2 = \frac{400}{6} = 66{,}66\ldots$$

Como as multas são superiores a 200,00, temos que, em XXXX, o valor de cada multa era R$ 800,00.

- **2ª Etapa: Análise final:**

Diante do exposto, a alternativa se encontra correta.

Considere que o interior de um recipiente apreendido em uma operação policial tenha a forma de um paralelepípedo retângulo de base quadrada, com lados medindo 50 cm e altura de 40 cm. Suponha ainda que esse recipiente esteja cheio de um combustível homogêneo composto de gasolina pura e álcool, sendo que 40% desse combustível é constituído de álcool.

Com base nessas informações, julgue o item subsequente.

28. Caso o teor de álcool no combustível contido no recipiente precise ser reduzido para apenas 22%, retirando-se uma certa quantidade do combustível e substituindo-a por gasolina pura, a quantidade que deverá ser retirada do recipiente é superior a 45 litros.

Gabarito: E

COMENTÁRIO DO PROFESSOR

Analisando o item por etapas temos que:

- **1ª Etapa:** Análise do item:

Note que, para calcular o volume do recipiente, basta multiplicar todas as suas dimensões.

A base é quadrada de lado 50 (50 x 50) e a altura é de 40. Todas as dimensões estão em centímetros, logo, temos o seguinte cálculo:

$$40 \times 50 \times 50 = 100.000$$

O volume corresponde a $100.000\, cm^3$, o que corresponde a 100 litros (bastava dividir o valor encontrado por 1.000).

Como 40% deste volume é de álcool, temos que 60% corresponde a gasolina. Logo:

$$60\% \times 100 = 60$$

Ou seja, são 60 litros de gasolina e 40 litros de álcool.
Como queremos retirar "x" litros de mistura e inserir "x" litros de gasolina, de modo que o novo percentual de álcool seja 22%, temos que os "x" litros que saem, 40% são de álcool e 60% são de gasolina. Logo:

$$Saída\ de\ álcool: 40\%\ de\ x = 0{,}4x$$

A quantia de álcool ao final da operação corresponde a:

$$volume\ inicial\ de\ álcool - \ quantia\ que\ sai$$

$$= 40 - 0{,}4x$$

O volume total do combustível permanece em 100 litros, pois houve retirada e acréscimo de iguais quantias (saem "x" litros e entram "x" litros"). Assim, o percentual de álcool é obtido dividindo a quantidade de álcool (40−0,4x) pelo volume total (100):

$$22\% = \frac{40 - 0{,}4x}{100}$$

$$22 = 40 - 0{,}4x$$

$$40 - 22 = 0{,}4x$$

$$0{,}4x = 18$$

$$x = \frac{18}{0{,}4}$$

$$x = 45$$

Portanto, retirando-se uma certa quantidade do combustível e substituindo-a por gasolina pura, a quantidade que deverá ser retirada do recipiente é na verdade igual a 45 litros.

- **2ª Etapa: Análise final:**

Diante do exposto, a alternativa se encontra errada.

Em uma operação policial, foram mobilizados 3 grupos de agentes para controlar três áreas de alto risco. A quantidade de agentes em cada um dos 3 grupos foi determinada de forma diretamente proporcional aos números 3, 5 e 7. Sabe-se que os dois menores grupos, juntos, somam 48 agentes, julgue o item a seguir.

29. As quantidades de agentes em cada um dos 3 grupos estão em progressão geométrica.

Gabarito: E

COMENTÁRIO DO PROFESSOR

Analisando o item por etapas, temos que:

- **1ª Etapa:** Análise do item:

Para resolver essa questão, precisamos analisar a proporcionalidade entre os grupos e verificar se as quantidades de agentes estão em progressão geométrica.

Primeiramente, vamos definir as quantidades de agentes em cada grupo.

Se os números de agentes nos três grupos são proporcionais a 3, 5 e 7, então podemos representar as quantidades de agentes em cada grupo como 3x, 5x e 7x, onde x é uma constante de proporcionalidade.

Agora, vamos montar a condição dada no enunciado.

Sabemos que os dois menores grupos, juntos, somam 48 agentes, temos:

$$3x + 5x = 48$$

Resolvendo para x:

$$8x = 48$$

$$x = 48/8$$

$$x = 6$$

Dessa forma, vamos determinar as quantidades de agentes em cada grupo.

Substituindo o valor de x nas expressões dos grupos, obtemos:

Primeiro grupo: 3x = 3 × 6 = 18 agentes
Segundo grupo: 5x = 5 × 6 = 30 agentes
Terceiro grupo: 7x = 7 × 6 = 42 agentes

Por fim, vamos verificar a progressão geométrica. Notem que, para que os valores estejam em progressão geométrica, a razão entre as quantidades de agentes nos grupos consecutivos deve ser constante. Vamos verificar:

Razão entre o segundo e o primeiro grupo: $\frac{30}{18} = \frac{5}{3}$
Razão entre o terceiro e o segundo grupo: $\frac{42}{30} = \frac{7}{5}$

Como as razões não são iguais (5/3 ≠ 7/5), as quantidades de agentes não estão em progressão geométrica.

- **2ª Etapa: Análise final:**

Diante do exposto, a alternativa se encontra errada.

Considere que, para ter acesso à sua conta corrente via Internet, um policial deve cadastrar uma senha de 8 dígitos, que devem ser escolhidos entre os algarismos de 0 a 9.

30. Se o policial decidir que todos os algarismos de sua senha serão diferentes, então o número de escolhas distintas que ele terá para essa senha é igual a 8!.

Gabarito: E

COMENTÁRIO DO PROFESSOR

DICA: Diferença entre arranjo e combinação:

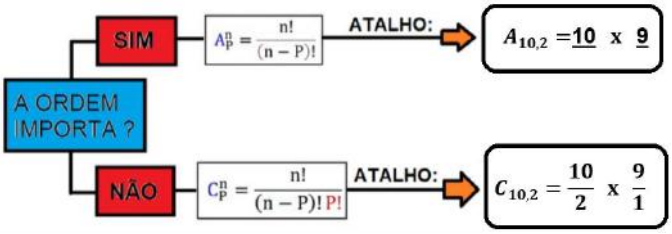

É necessário seguir as seguintes etapas:

- **1ª etapa:** Análise do item:

Notem que a ordem de escolha é importante, pois a senha 12345678 é diferente da senha 87654321. Percebam também que não há reposição, pois o cliente não deseja usar números repetidos.

Dessa forma, quando a ordem de escolha é importante e não há reposição, estamos diante de um caso de arranjo. No caso, é um arranjo de 10 elementos, tomados 8 a 8.

A quantidade de arranjos de n elementos, tomados p a p, corresponde a:

$$A_{10,8} = \frac{10!}{(10-8)!} = \frac{10 \cdot 9 \cdot 8 \cdot 7 \cdot 6 \cdot 5 \cdot 4 \cdot 3 \cdot \cancel{2!}}{\cancel{2!}}$$

$$A_{10,8} = 1.814.400$$

Notem que $A_{10,8}$ é maior que $8! = 40.320$

Portanto, se o policial decidir que todos os algarismos de sua senha serão diferentes, então o número de escolhas distintas que ele terá para essa senha é **superior** a 8!.

- **2ª etapa**: **Análise final**

Diante do exposto, a alternativa se encontra errada.

Em uma operação, um pelotão de 36 policiais está formado em 4 colunas com 9 policiais em cada uma delas. Mévio é um desses 36 policiais. Inicialmente, sorteia-se aleatoriamente um policial de cada coluna. Em seguida, também aleatoriamente, é sorteado um dos quatro policiais inicialmente escolhidos.

31. A probabilidade de o policial sorteado ao final desse processo ser o Mévio corresponde a 1/36.

Gabarito: C

COMENTÁRIO DO PROFESSOR

Dica: Resumo sobre probabilidade:

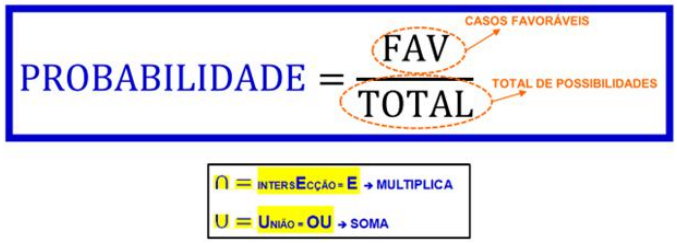

É necessário seguir as seguintes etapas:

- **1ª etapa:** Análise do item:

Note que, para que Mévio seja escolhido, precisamos considerar duas etapas:

Primeira: A probabilidade de Mévio ser escolhido na coluna em que ele está é 1/9.
Segunda: A probabilidade de Mévio ser escolhido entre os 4 policiais selecionados é 1/4.

Assim, para encontrar a chance de Mévio ser escolhido em ambas as etapas, basta multiplicar as probabilidades desses dois eventos:

$$P = \frac{1}{9} \times \frac{1}{4} = \frac{1}{36}$$

Portanto, a probabilidade de Mévio ser escolhido no final corresponde a 1/36.

• **2ª etapa**: **Análise final:**
Diante do exposto, a alternativa se encontra correta.

Com base nos conjuntos A = {{1}, 1, 2} e B = {{2}, 3, 4}, julgue o próximo item.

32. 2 pertence ao conjunto B.

Gabarito: E

COMENTÁRIO DO PROFESSOR

É necessário seguir as seguintes etapas:

• **1ª etapa:** Análise do item:

Pessoal, notem que o {2} corresponde a um conjunto unitário contido em B.

Lembrem-se de que:
Apenas elementos podem PERTENCER a conjuntos
Subconjuntos ficam CONTIDOS em conjuntos.
Conjuntos CONTÊM subconjuntos.

Dessa forma, notem que as chaves { } que delimitam conjuntos e subconjuntos, por exemplo:
O conjunto X = {1} é um conjunto com um único elemento: o número 1.
O conjunto X= {{1}} é um conjunto que contém o subconjunto {1}, ao qual pertence o número 1.

Dessa forma, avaliando B = {{2}, 3, 4}, o número 2 **não pertence** ao conjunto B, já que 2 não é elemento de B. Por outro lado, estaria correto dizer que {2} ⊂ B, pois {2} corresponde a um subconjunto de B (está contido em B).

• **2ª etapa**: **Análise final:**
Diante do exposto, a alternativa se encontra errada.

Informática

Com relação a intranet e a correios eletrônicos, julgue os itens seguintes.

33. A Intranet é uma versão mais rápida da Internet, com melhor desempenho para navegação em sites, enquanto a Internet é limitada a serviços de comunicação por e-mail.

Gabarito: E

COMENTÁRIO DO PROFESSOR:

Na verdade, Caveiras, a **Intranet** é uma REDE PRIVADA que utiliza tecnologias da Internet para compartilhar informações dentro de uma organização. **Ela é usada para comunicação interna, colaboração e acesso a recursos específicos da empresa**, como documentos e aplicações.

Por outro lado, a **Internet** é uma REDE GLOBAL de computadores que permite a comunicação e o acesso a informações em todo o mundo.

34. O campo Com Cópia Oculta é utilizado para identificar o destinatário principal do e-mail, sendo possível incluir apenas um endereço de e-mail nesse campo.

Gabarito: E

COMENTÁRIO DO PROFESSOR:

Cuidado, Caveiras, o campo **Com Cópia Oculta** (ou *BCC - Blind Carbon Copy*) é utilizado para enviar um e-mail a múltiplos destinatários sem que eles vejam os endereços uns dos outros. Você pode incluir mais de um endereço de e-mail nesse campo, não sendo limitado a apenas um. Assim, todos os destinatários que estiverem no campo BCC receberão o e-mail, **mas não saberão quem mais recebeu a mensagem**.

A respeito de programas e recursos relacionados ao Windows e Big Data, julgue os seguintes itens.

35. O Windows 10 permite ocultar arquivos e pastas importantes para evitar alterações acidentais, mas o usuário pode facilmente configurar o Explorador de Arquivos para exibir arquivos ocultos.

Gabarito: C

COMENTÁRIO DO PROFESSOR:

Caveiras, no Windows 10, muitos arquivos e pastas são ocultos por padrão para proteger o sistema de alterações acidentais. **Isso inclui arquivos do sistema e configurações** que, se alteradas, podem causar problemas. No entanto, se você precisar acessar esses arquivos, é fácil fazer isso. Ao marcar a opção *"Itens ocultos"*, **o sistema irá revelar todos os arquivos e pastas que estavam ocultos anteriormente**. Esses arquivos geralmente aparecem em um tom mais claro, indicando que são ocultos. Assim, você pode navegar e acessar esses arquivos conforme necessário.

36. Em Big Data, o Volume refere-se à quantidade de dados gerados e armazenados.

Gabarito: C

COMENTÁRIO DO PROFESSOR:

Questão limpa, Caveiras, em Big Data, o **Volume** refere-se à grande quantidade de dados que são gerados e armazenados. Isso inclui ***dados estruturados***, ***semiestruturados*** e ***não estruturados***, provenientes de diversas fontes, como redes sociais, sensores, dispositivos móveis e transações financeiras.

Julgue os itens subsecutivos, no que se refere à segurança na Internet.

37. O DDoS (*Distributed Denial of Service*) refere-se a enganar sistemas ou usuários, falsificando a identidade de uma pessoa, site ou dispositivo.

Gabarito: E

COMENTÁRIO DO PROFESSOR:

Cuidado, Guerreiros(as), o **DoS** (*Distributed Denial of Service*) é um tipo de ataque em que o *atacante utiliza uma rede de computadores comprometidos* (geralmente chamada de botnet**) para inundar um servidor, serviço ou rede com tráfego excessivo**. O objetivo é sobrecarregar os recursos do sistema, tornando-o inacessível para usuários legítimos.

38. O ataque de força bruta ocorre quando um atacante tenta adivinhar senhas explorando todas as combinações possíveis até encontrar a correta.

Gabarito: C

COMENTÁRIO DO PROFESSOR:

Guerreiros(as), o **ataque de força bruta** é uma técnica em que um atacante tenta adivinhar senhas testando todas as combinações possíveis até encontrar a correta. Esse método pode ser muito demorado, especialmente se a senha for longa e complexa. Para se proteger contra ataques de força bruta, r**ecomenda-se o uso de senhas fortes e a implementação de medidas como bloqueio de conta após várias tentativas falhas**.

39. Na computação em nuvem, a característica de escalabilidade refere-se à possibilidade de acessar os serviços de nuvem apenas por meio de dispositivos móveis.

Gabarito: E

COMENTÁRIO DO PROFESSOR:

Na verdade, Guerreiros(as), a característica de **escalabilidade** refere-se à capacidade de aumentar ou reduzir automaticamente a quantidade de recursos disponíveis conforme a demanda, sem a necessidade de intervenção manual.

Isso significa que, quando há um aumento no número de usuários ou na carga de trabalho (como mais acessos a um site ou mais processamento de dados), **o sistema pode adicionar mais recursos** (como servidores ou capacidade de armazenamento) sem que um administrador precise intervir manualmente.

Noções de Física

Em um autódromo, os carros podem derrapar em uma curva e bater na parede de proteção. Para diminuir o impacto de uma batida, pode-se colocar na parede uma barreira de pneus, isso faz com que a colisão seja mais demorada e o carro retorne com velocidade reduzida. Outra opção é colocar uma barreira de blocos de um material que se deforma, tornando-a tão demorada quanto a colisão com os pneus, mas que não permite a volta do carro após a colisão. Sobre as forças trocadas entre carro e parede de proteção, e sobre a energia dissipada durante a colisão, nas duas situações, julgue as assertivas a seguir:

40. A força é maior na colisão com a barreira de pneus, e a energia dissipada é maior na colisão com a barreira de blocos.

Gabarito: C

COMENTÁRIO DO PROFESSOR:

Isso mesmo, caveira. Perfeito!

Perceba, na 1ª situação, que, após o impacto, o veículo retorna. Ou seja, recebe uma força em sentido contrário maior que na segunda situação, que é apenas amortecido, ou seja, não retorna.

41. A força é maior na colisão com a barreira de blocos, e a energia dissipada é maior na colisão com a barreira de blocos.

Gabarito: E

COMENTÁRIO DO PROFESSOR:

Se liga! Na colisão com os blocos, o veículo não retorna, ou seja, permanece unido aos blocos (colisão inelástica), sendo assim uma colisão onde há a máxima dissipação de energia.

Entretanto, a força será maior na barreira com pneus, já que, após a colisão, o veículo retorna, mesmo que com menor velocidade.

Na *Stock Car*, a massa mínima do conjunto é de 1320 kg. Considera-se o conjunto: carro, piloto a bordo vestindo macacão, luvas, sapatilhas, capacete e fluidos, tais como óleo, água, combustível. Com base nos conhecimentos sobre cinemática e dinâmica e considerando que g = 10 m/s^2**,** julgue as assertivas a seguir:

42. Se o conjunto está com a massa mínima e velocidade de 216 Km/h em módulo, então o módulo da quantidade de movimento é de 79200 Kg.m/s.

Gabarito: C

COMENTÁRIO DO PROFESSOR:

Vamos nessa! Aqui temos a mistura de 2 assuntos. Um de cada extremo do último edital (velocidade média e quantidade de movimento).

Sendo v = 216 km/h = 60 m/s (basta dividir por 3,6) e a massa de 1320kg, podemos calcular a Quantidade de movimento através da equação Q = m.v.

Assim:

$$Q = m.v = 1320.60 = 79200 \text{ kg.m/s}.$$

43. Se o conjunto com a massa mínima realiza uma curva semicircular horizontal e plana, de diâmetro de 400 metros onde o coeficiente de atrito entre as rodas e a pista é de 0,8, então a velocidade máxima para a realização do movimento, sem derrapar, deve ser 180 km/h.

Gabarito: E

COMENTÁRIO DO PROFESSOR:

Se liga, caveira!

Nessa temos um dos assuntos mais cobrados em edições anteriores do concurso para PRF: força centrípeta e força de atrito.

Para que o conjunto consiga efetuar a curva sem derrapar, devemos ter:

$$F_{cp} = fat$$
$$m.v^2/R = \mu.m.g$$
$$v^2 = R.\mu.g$$
$$v^2 = 200.0,8.10 = 1600$$
$$v = 40 \text{ m/s} = 144 \text{ km/h}.$$

Ou seja, acima de 144 km/h ele derrapa na curva.

44. Se dois conjuntos de mesma massa e respectivas velocidades de 200 Km/h e 250 km/h (mesma direção e sentido) sofrem uma colisão inelástica, então, após a colisão, as suas velocidades serão de 62,5 m/s.

Gabarito: C

COMENTÁRIO DO PROFESSOR:

Esse é outro assunto bastante esperado na prova: Colisões.

E em todas as colisões podemos começar afirmando que:

$$Q_{antes} = Q_{depois}$$
$$m.250 + m.200 = (m + m).V_{conj}$$
$$450.m = 2.m.V_{conj}$$
$$V_{conj} = 450/2 = 225 \text{ km/h}.$$

Ao dividirmos esse valor por 3,6 temos: 62,5 m/s.

Ética no Serviço Público

Considerando as regras estabelecidas no Código de Ética Profissional do Serviço Público Civil do Poder Executivo Federal (Decreto n.º 1.171/1994), julgue o item a seguir.

45. A Comissão de Ética da Presidência da República é o único órgão competente para apurar falta ética dos servidores públicos federais no âmbito da administração pública direta.

Gabarito: E

COMENTÁRIO DO PROFESSOR:

Caveiras, o Código de Ética Profissional do Serviço Público Civil do Poder Executivo Federal (Decreto n.º 1.171/1994) e as demais normativas que regem a conduta ética dos servidores públicos estabelecem que a Comissão de Ética da Presidência da República não é a única competente para apurar faltas de ética nos servidores públicos federados.

Na verdade, cada órgão ou entidade de administração pública federal direta, autárquica e fundacional deve instituir a sua própria Comissão de Ética, responsável pela apuração e orientação sobre condutas éticas dos servidores em sua respectiva área de atuação.

Vejamos:

"Capítulo II
XVI - Em todos os órgãos e entidades da Administração Pública Federal direta, indireta autárquica e fundacional, ou em qualquer órgão ou entidade que exerça atribuições delegadas pelo poder público, deverá ser criada uma Comissão de Ética, encarregada de orientar e aconselhar sobre a ética profissional do servidor, no tratamento com as pessoas e com o patrimônio público, competindo-lhe conhecer concretamente de imputação ou de procedimento susceptível de censura."

Desta feita, a assertiva está **errada**.

Acerca do Decreto n° 6.029/07, que institui o Sistema de Gestão da Ética do Poder Executivo Federal, julgue o item subsequente.

46. É dever do titular de entidade ou órgão da Administração Pública Federal, direta ou indireta, assegurar as condições de trabalho para que as Comissões de Ética cumpram suas funções, inclusive para que do exercício das atribuições de seus integrantes não lhes resulte qualquer prejuízo ou dano.

Gabarito: C

COMENTÁRIO DO PROFESSOR:

Caveiras, realmente essa é a dicção do texto normativo do Decreto n° 6.029/07, que assevera:

"Art. 6° **É dever do titular de entidade ou órgão da Administração Pública Federal, direta ou indireta**:
I - **assegurar as condições de trabalho para que as Comissões de Ética cumpram suas funções, inclusive para que do exercício das atribuições de seus integrantes não lhes resulte qualquer prejuízo ou dano**. (...)"

Desta feita, a assertiva está **certa**.

Acerca do Decreto n° 6.029/07, que institui o Sistema de Gestão da Ética do Poder Executivo Federal, julgue o item subsequente.

47. Qualquer cidadão, agente público, pessoa jurídica de direito privado, associação ou entidade de classe poderá provocar a atuação da CEP ou de Comissão de Ética, visando à apuração de infração ética imputada a agente público, órgão ou setor específico de ente estatal.

Gabarito: C

COMENTÁRIO DO PROFESSOR:

Caveiras, nos exatos termos do disposto no Decreto n° 6.029/07, a saber:

"Art. 11. **Qualquer cidadão, agente público, pessoa jurídica de direito privado, associação ou entidade de classe poderá provocar a atuação da CEP ou de Comissão de Ética, visando à apuração de infração ética imputada a agente público, órgão ou setor específico de ente estatal**. (...)"

Desta feita, a assertiva está **certa**.

No que se refere à ética no serviço público, julgue o item seguinte, à luz do disposto no Decreto n.º 1.171/1994 (Código de Ética Profissional do Serviço Público).

48. Uma das regras deontológicas que regem a conduta dos servidores públicos federais é o espírito de solidariedade, conforme o qual se espera que o servidor seja complacente em caso de erro ou infração, pois a superação de falhas representa uma oportunidade para o engrandecimento profissional dos servidores públicos.

Gabarito: E

COMENTÁRIO DO PROFESSOR:

Caveiras, o código de ética profissional do serviço público **não contempla a complacência em casos de erros ou infrações como uma regra deontológica**. Pelo contrário, o código enfatiza a integridade, a moralidade e a responsabilidade do servidor público em todas as suas ações.

O decreto prevê que o servidor público deve agir com dignidade, zelo e respeito aos princípios éticos, não sendo toleradas condutas que desrespeitem o patrimônio público ou que envolvam omissão ou conivência com atos contrários à ética. O servidor tem o dever de comunicar atos que possam comprometer a moralidade administrativa e agir de forma transparente e responsável.

Vejamos:

"Seção III
Das Vedações ao Servidor Público
XV – É vedado ao servidor público: (...)
c) ser, em função de seu espírito de solidariedade, conivente com erro ou infração a este Código de Ética ou ao Código de Ética de sua profissão;"

Desta feita, a assertiva está **errada**.

Com base no disposto na Lei n.º 12.527/2011 (Lei de Acesso à Informação), julgue o item a seguir.

49. No âmbito da administração pública federal, a classificação de sigilo de informações no grau ultrassecreto é competência exclusiva do Presidente da República.

Gabarito: E

COMENTÁRIO DO PROFESSOR:

Caveiras, observem que, na Lei de Acesso à Informação, a classificação de informações no grau de sigilo ultrassecreto não é competência exclusiva do Presidente da República, podendo ser feita por outras autoridades, vejamos:

"Art. 27. A classificação do sigilo de informações no âmbito da administração pública federal é de competência:
I - **no grau de ultrassecreto, das seguintes autoridades**:
a) **Presidente da República**;
b) **Vice-Presidente da República**;
c) **Ministros de Estado e autoridades com as mesmas prerrogativas**;
d) **Comandantes da Marinha, do Exército e da Aeronáutica**; e
e) **Chefes de Missões Diplomáticas e Consulares permanentes no exterior**;"

Desta feita, a assertiva está **errada**.

A respeito do acesso à informação, da proteção de dados e do acesso público aos dados e às informações previstos na Lei n.º 12.527/2011 (Lei de Acesso à Informação), julgue o item que se segue.

50. Informação que possa colocar em risco a segurança do Presidente da República deverá ser classificada como reservada e ficar sob sigilo, o qual não poderá ultrapassar o término do seu mandato em exercício ou do último mandato, em caso de reeleição.

Gabarito: C

COMENTÁRIO DO PROFESSOR:

Caveiras, essa é a literalidade do disposto na Lei n.º 12.527/2011 (Lei de Acesso à Informação), vejamos:

"Art. 24 (...)
§ 2º **As informações que puderem colocar em risco a segurança do Presidente** e Vice-Presidente **da República** e respectivos cônjuges e filhos(as) **serão classificadas como reservadas e ficarão sob sigilo até o término do mandato em exercício ou do último mandato, em caso de reeleição**."

Geopolítica

O Brasil é uma nação composta por diversas regiões com características políticas, sociais e econômicas distintas, refletindo a diversidade cultural e territorial do país.

Com relação ao Brasil político: nação e território, julgue o item a seguir.

51. A diversidade regional do Brasil é um fator que contribui para a formação de uma identidade nacional coesa e homogênea.

Gabarito: E

COMENTÁRIO DO PROFESSOR:

Olá, Caveiras!

O item está **INCORRETO**.

A afirmativa é errada porque, embora **a diversidade regional do Brasil** seja um elemento importante, ela **NÃO resulta em uma identidade nacional coesa e homogênea**.

Pelo contrário, essa **diversidade cria identidades múltiplas** e às vezes conflitantes, **refletindo as diferenças culturais, sociais e econômicas entre as várias regiões do país**.

O Brasil é conhecido por suas diversas manifestações culturais, idiomas e tradições que variam de uma região para outra, o que enriquece a identidade nacional, mas também evidencia suas disparidades.

O Brasil é o maior país da América Latina e o quinto maior do mundo, com uma extensa área de fronteira que o limita com dez países sul-americanos. As fronteiras do Brasil desempenham um papel importante na segurança e nas relações internacionais do país.

Com relação às fronteiras do território brasileiro, julgue o item a seguir:

52. A fronteira entre Brasil e Bolívia é uma das maiores do país e é definida por uma área de grande biodiversidade.

Gabarito: C

COMENTÁRIO DO PROFESSOR:

Olá, Caveiras!

O item está **CORRETO**.

A fronteira entre **Brasil e Bolívia é extensa**, com aproximadamente 3.400 km, **e passa por uma área de alta biodiversidade que inclui a Floresta Amazônica e o Pantanal**.

Essa região é de importância ambiental e econômica, pois é rica em recursos naturais e possui desafios de monitoramento devido à exploração ilegal de madeira e outros recursos.

A presença da floresta na área de fronteira exige atenção do governo brasileiro em relação à conservação e à segurança territorial.

O território brasileiro é marcado por uma divisão política que reflete as dimensões geográficas, sociais e econômicas do país.

Com relação ao território brasileiro, julgue o item a seguir:

53. A divisão político-administrativa do Brasil, com suas 26 unidades federativas e o Distrito Federal, é suficiente para garantir a equidade na distribuição de recursos e serviços públicos.

Gabarito: E

COMENTÁRIO DO PROFESSOR:

Olá, Caveiras!

O item está **INCORRETO**.

A afirmativa é errada, pois **a divisão político-administrativa do Brasil não é suficiente para assegurar a equidade na distribuição de recursos e serviços públicos**.

Por quê?

Desigualdades históricas: As disparidades entre as regiões brasileiras são profundas e históricas, influenciando a distribuição de investimentos.

Capacidade fiscal: A capacidade de arrecadação varia significativamente entre os estados e municípios, impactando diretamente na oferta de serviços.

Falta de planejamento integrado: A ausência de um planejamento coordenado entre os diferentes níveis de governo dificulta a otimização dos recursos.

Interesses políticos: A política local muitas vezes influencia a alocação de recursos, priorizando interesses específicos em detrimento do bem comum.

Apesar de o Brasil ter um sistema federativo que teoricamente permite uma melhor administração local e regional, na prática, **existem grandes desigualdades**

na distribuição de recursos entre as diferentes unidades federativas.

Muitas regiões, especialmente as mais pobres, enfrentam dificuldades no acesso a serviços básicos como saúde, educação e infraestrutura, refletindo as disparidades socioeconômicas que persistem no país.

O território brasileiro é dividido em cinco regiões geográficas (Norte, Nordeste, Centro-Oeste, Sudeste e Sul) com limites que têm importância econômica, ambiental e cultural. Essa regionalização foi proposta para facilitar a administração do país e a execução de políticas públicas específicas para cada área.

Com relação ao território brasileiro, julgue o item a seguir:

54. A divisão regional do Brasil, feita pelo IBGE, considera fatores econômicos e culturais, mas não leva em conta aspectos físicos, como a relevância ou os biomas predominantes.

Gabarito: E

COMENTÁRIO DO PROFESSOR:

Olá, Caveiras!

O item está **INCORRETO**.

A afirmação está incorreta porque **a divisão regional feita pelo IBGE leva em consideração não apenas aspectos econômicos e culturais, mas também características físicas, como o relevo, o clima e o foco predominante de cada região**.

Essa divisão busca refletir sobre as diferenças naturais e sociais entre as regiões, auxiliando na execução de políticas públicas específicas e na identificação das particularidades de cada área do país.

A divisão regional do Brasil, elaborada por Pedro Geiger na década de 1960, propõe uma nova maneira de agrupar o território brasileiro, considerando fatores econômicos e sociais que diferenciam o desenvolvimento entre as regiões do país.

Com relação à divisão regional do Brasil, elaborada pelo geógrafo Pedro Geiger, julgue o item a seguir:

55. A divisão regional do Brasil proposta por Pedro Geiger inclui três complexos regionais: o Centro-Sul, o Nordeste e a Amazônia, cada um caracterizado por dinâmicas econômicas e sociais específicas.

Gabarito: C

COMENTÁRIO DO PROFESSOR:

Olá, Caveiras!

O item está **CORRETO**.

Pedro Geiger projetou uma divisão do Brasil em três grandes complexos regionais: o Centro-Sul, o Nordeste e a Amazônia.

Cada um desses complexos apresenta características econômicas, sociais e culturais próprias.

O Centro-Sul é uma região mais industrializada e urbanizada; o Nordeste possui uma economia com forte base no setor primário e enfrentava à época desigualdades sociais mais evidentes; enquanto a Amazônia é uma área com vastos recursos naturais, mas com baixa densidade demográfica e um processo de integração econômica mais recente.

A proposta de Geiger reflete uma divisão baseada em complexos regionais que vão além dos limites geográficos tradicionais e visam destacar as diferenças de desenvolvimento no país.

BLOCO II

Legislação de Trânsito

Considerando os dispostos da Lei nº 9.503/97, o Código de Trânsito Brasileiro, julgue os itens a seguir.

56. Tanto a utilização da via por pessoas como por animais é considerada como trânsito para os fins do referido Código.

Gabarito: C

COMENTÁRIO DO PROFESSOR:

Isso mesmo, Caveira! O trânsito engloba a utilização da via por:

- Veículos
- Pessoas

- Animais (isolados ou em grupos, conduzidos ou não).

Art. 1º, §1º Considera-se trânsito a utilização das vias por pessoas, veículos e animais, isolados ou em grupos, conduzidos ou não, para fins de circulação, parada, estacionamento e operação de carga ou descarga.

57. Os órgãos e entidades componentes do Sistema Nacional de Trânsito respondem, no âmbito das respectivas competências, subjetivamente, por danos causados aos cidadãos em virtude de ação, omissão ou erro na execução e manutenção de programas, projetos e serviços que garantam o exercício do direito do trânsito seguro.

Gabarito: E

COMENTÁRIO DO PROFESSOR:

A responsabilidade dos órgãos de trânsito, nos casos mencionados na questão, é sempre **objetiva!** Cuidado com a pegadinha do examinador!

Art. 1º, §3º Os órgãos e entidades componentes do Sistema Nacional de Trânsito respondem, no âmbito das respectivas competências, objetivamente, por danos causados aos cidadãos em virtude de ação, omissão ou erro na execução e manutenção de programas, projetos e serviços que garantam o exercício do direito do trânsito seguro.

58. As normas estabelecidas no Código de Trânsito Brasileiro aplicam-se às vias terrestres públicas, urbanas e rurais, entretanto não se aplicam às praias abertas à circulação pública.

Gabarito: E

COMENTÁRIO DO PROFESSOR:

Atenção! Para fins administrativos do CTB, as praias abertas à circulação pública são consideradas vias terrestres, e por isso são alcançadas pelas normas do Código. Além disso, são também consideradas vias terrestres:

- as vias internas pertencentes aos condomínios constituídos por unidades autônomas;
- as vias e áreas de estacionamento de estabelecimentos privados de uso coletivo.

Art. 2º São vias terrestres urbanas e rurais as ruas, as avenidas, os logradouros, os caminhos, as passagens, as estradas e as rodovias, que terão seu uso regulamentado pelo órgão ou entidade com circunscrição sobre elas, de acordo com as peculiaridades locais e as circunstâncias especiais.

Parágrafo único. Para os efeitos deste Código, são consideradas vias terrestres as praias abertas à circulação pública, as vias internas pertencentes aos condomínios constituídos por unidades autônomas e as vias e áreas de estacionamento de estabelecimentos privados de uso coletivo.

Sobre as normas gerais de circulação e conduta apresentadas no CTB, julgue os itens subsequentes.

59. Para que o condutor dirija em segurança, deve considerar a velocidade e as condições do local, da circulação, do veículo e as condições climáticas para guardar uma distância segura entre seu veículo e os demais.

Gabarito: C

COMENTÁRIO DO PROFESSOR:

Exatamente. O CTB dispõe sobre distância de segurança entre os veículos trafegando na via, e, apesar de não quantificar qual será a distância, cita que se deve considerar:

- velocidade;
- condições do local;
- condições da circulação;
- condições climáticas.

Art. 29. O trânsito de veículos nas vias terrestres abertas à circulação obedecerá às seguintes normas:
II - o condutor deverá guardar distância de segurança lateral e frontal entre o seu e os demais veículos, bem como em relação ao bordo da pista, considerando-se, no momento, a velocidade e as condições do local, da circulação, do veículo e as condições climáticas;

60. Respeitadas as normas de circulação e conduta estabelecidas no CTB, os veículos de maior porte serão sempre responsáveis pela segurança dos menores.

Gabarito: C

COMENTÁRIO DO PROFESSOR:

Corretíssimo! O CTB nos traz a regra que:

- Veículos de maior porte devem salvaguardar os menores;
- Veículos motorizados pelos não motorizados;
- Todos os anteriores pela segurança dos pedestres.

Art. 29, §2º Respeitadas as normas de circulação e conduta estabelecidas neste artigo, em ordem decrescente, os veículos de maior porte serão sempre responsáveis pela segurança dos menores, os motorizados pelos não motorizados e, juntos, pela incolumidade dos pedestres.

61. Em vias não iluminadas, o condutor deve utilizar, em regra, a luz baixa de seu veículo.

Gabarito: E

COMENTÁRIO DO PROFESSOR:

Caveira, em vias **não iluminadas, o condutor** deverá usar a luz ALTA, exceto quando cruzar com outro veículo ou quando estiver atrás de outro veículo.

Art. 40. O uso de luzes em veículo obedecerá às seguintes determinações:

II - nas vias não iluminadas o condutor deve usar luz alta, exceto ao cruzar com outro veículo ou ao segui-lo;

62. Vias arteriais e coletoras são classificadas como vias urbanas e suas velocidades máximas, onde não existir sinalização regulamentadora, serão, respectivamente, 60 km/h e 40 km/h.

Gabarito: C

COMENTÁRIO DO PROFESSOR:

Isso mesmo! A primeira parte da afirmação está correta, quanto à classificação das vias:

Art. 60. As vias abertas à circulação, de acordo com sua utilização, classificam-se em:

I - vias urbanas:

a) via de trânsito rápido;
b) via arterial;
c) via coletora;
d) via local;

II - vias rurais:

a) rodovias;
b) estradas.

A segunda parte da afirmação, quanto à velocidade máxima, também está certa, vejamos:

Art. 61. A velocidade máxima permitida para a via será indicada por meio de sinalização, obedecidas suas características técnicas e as condições de trânsito.

§ 1º Onde não existir sinalização regulamentadora, a velocidade máxima será de:

I - nas vias urbanas:

a) oitenta quilômetros por hora, nas vias de trânsito rápido:
b) sessenta quilômetros por hora, nas vias arteriais;
c) quarenta quilômetros por hora, nas vias coletoras;
d) trinta quilômetros por hora, nas vias locais;

Analise as ações apresentadas nas questões a seguir e julgue C, se estiver de acordo com o Código de Trânsito Brasileiro, ou E, se estiver em desacordo.

63. Pedro estava conduzindo sua motocicleta quando se deu conta de que havia esquecido sua carteira em casa. Pedro estava em uma via em aclive e, como não viu nenhuma sinalização proibindo retorno, realizou tal manobra e seguiu rumo a sua casa.

Gabarito: E

COMENTÁRIO DO PROFESSOR:

Ainda que não houvesse sinalização proibindo o retorno, o CTB classifica como infração de trânsito a realização dessa manobra em aclives.

Art. 206. Executar operação de retorno:

I - em locais proibidos pela sinalização;

II - nas curvas, aclives, declives, pontes, viadutos e túneis;

III - passando por cima de calçada, passeio, ilhas, ajardinamento ou canteiros de divisões de pista de rolamento, refúgios e faixas de pedestres e nas de veículos não motorizados;
IV - nas interseções, entrando na contramão de direção da via transversal;

V - com prejuízo da livre circulação ou da segurança, ainda que em locais permitidos:

Infração - gravíssima;

Penalidade - multa.

64. Camila estava dirigindo em uma rodovia quando passou por um buraco e teve seu pneu furado. De imediato Camila foi para o acostamento e estacionou seu veículo, sinalizando que este estava parado em situação de emergência.

Gabarito: C

COMENTÁRIO DO PROFESSOR:

A conduta de Camila foi correta. Apesar de o acostamento não ser o lugar para estacionamento ou parada em regra, em caso de força maior – como foi o caso da questão –, poderá ser utilizado.

Art. 181. Estacionar o veículo:

VII - nos acostamentos, salvo motivo de força maior:
Infração - leve;

Penalidade - multa;

Medida administrativa - remoção do veículo;

Além disso, foi correta a atitude de sinalização da situação de emergência.

65. Paulo conduzia seu automóvel quando se deparou com um ônibus parado à sua esquerda, desembarcando passageiros em um refúgio de segurança para pedestres. Paulo ultrapassou o ônibus pela direita e seguiu seu trajeto.

Gabarito: C

COMENTÁRIO DO PROFESSOR:

Não houve nenhum erro na conduta de Paulo.

Caveira, a regra é realmente não ultrapassar pela direita, mas o caso apresentado é uma exceção, como podemos ver a seguir:

Constitui infração de trânsito:

Art. 200. Ultrapassar pela direita veículo de transporte coletivo ou de escolares, parado para embarque ou desembarque de passageiros, **salvo quando houver refúgio de segurança para o pedestre:**

Infração - gravíssima;

Penalidade - multa.

Julgue o item a seguir, pertinente a redes cicloviárias.

66. As ciclovias, necessariamente, têm de possuir uma separação física em relação à pista automotiva; já as ciclofaixas podem ou não possuir essa separação física, podendo, ainda, abranger espaço da referida pista, de calçada ou de canteiro central, sendo delimitadas somente por sinalização específica.

Gabarito: E

COMENTÁRIO DO PROFESSOR:

Caveira, os conceitos de ciclovia e ciclofaixa estão no anexo I do CTB e o erro está basicamente em afirmar que a ciclofaixa pode ou não haver separação física.

CTB Anexo I:

CICLOFAIXA - parte da pista de rolamento destinada à circulação exclusiva de ciclos, delimitada por sinalização específica.

CICLOVIA - pista própria destinada à circulação de ciclos, separada fisicamente do tráfego comum.

Em relação às normas do Código de Trânsito Brasileiro (Lei n.º 9.503/1997) aplicáveis à engenharia de tráfego, julgue o item que se segue.

67. O projeto de edificação que possa se transformar em polo atrativo de trânsito somente será aprovado se possuir a anuência prévia do órgão ou da entidade competente, se dele constar a área para estacionamento e se houver indicação das vias de acesso adequadas.

Gabarito: C

COMENTÁRIO DO PROFESSOR:

Esse dispositivo do CTB diz que, antes de um projeto de construção que possa atrair muito trânsito (como um shopping, um estádio ou até mesmo um grande prédio comercial) ser aprovado, ele precisa de duas coisas:

> Autorização do órgão responsável pelas vias – Esse órgão (como a prefeitura ou o departamento de trânsito) precisa concordar que o projeto não vai causar problemas sérios de tráfego. Eles analisam se o local e o projeto são adequados, pensando em como o aumento de trânsito vai impactar a região.

> Área para estacionamento e acesso – O projeto também precisa incluir um espaço para estacionamento e indicar por onde os veículos vão entrar e sair de forma segura e organizada. Isso ajuda a evitar confusões e engarrafamentos na área.

Art. 93. Nenhum projeto de edificação que possa transformar-se em polo atrativo de trânsito poderá ser aprovado sem prévia anuência do órgão ou entidade com circunscrição sobre a via e sem que do projeto conste área para estacionamento e indicação das vias de acesso adequadas.

No que diz respeito aos crimes de trânsito, julgue os itens subsequentes.

68. É vedada a oferta de transação penal no caso do crime de lesão corporal culposa praticado na direção de veículo automotor.

Gabarito: E

COMENTÁRIO DO PROFESSOR:

Caveira, há previsão expressa no CTB da aplicação das benesses da Lei nº 9.099/95 nos casos do crime de trânsito:

Art. 291. Aos crimes cometidos na direção de veículos automotores, previstos neste Código, aplicam-se as normas gerais do Código Penal e do Código de Processo Penal, se este Capítulo não dispuser de modo diverso, **bem como a Lei nº 9.099,** de 26 de setembro de 1995, no que couber.

Como a pena do artigo 302 é de 6 meses a um ano, é possível a aplicação da Lei 9.099/95.

Então a transação penal pode sim ser ofertada, ao contrário do que a questão afirma.

69. É cabível a substituição da pena privativa de liberdade por pena restritiva de direitos no caso de homicídio culposo na direção de veículo automotor praticado sob influência de álcool.

Gabarito: E

COMENTÁRIO DO PROFESSOR:

O crime de homicídio culposo do CTB, sendo praticado sob influência de álcool, é crime qualificado cuja pena é de 5 a 8 anos, então nesse caso não é aplicável os dispostos da Lei 9.099/95 (só crimes com pena até dois anos poderão ser beneficiados).

Art. 302. Praticar homicídio culposo na direção de veículo automotor:

§3º Se o agente conduz veículo automotor sob a influência de álcool ou de qualquer outra substância psicoativa que determine dependência:

Penas - reclusão, de cinco a oito anos, e suspensão ou proibição do direito de se obter a permissão ou a habilitação para dirigir veículo automotor.

70. Em caso de atropelamento de pessoa por veículo automotor, não se imporá ao condutor do veículo a prisão em flagrante nem se exigirá fiança se ele prestar pronto e integral socorro à vítima.

Gabarito: C

COMENTÁRIO DO PROFESSOR:

Isso mesmo, futuro(a) policial! Os autores de todos os crimes de trânsito que resultem em vítima não poderão ser presos em flagrante nem a eles ser exigida fiança, se prestarem **pronto e integral socorro** à(s) vítima(s).

Art. 301. Ao condutor de veículo, nos casos de sinistros de trânsito que resultem em vítima, não se imporá a prisão em flagrante nem se exigirá fiança, se prestar pronto e integral socorro àquela.

A respeito da resolução nº 945/2022, que fixa os requisitos mínimos de segurança para amarração das cargas transportadas em veículos de carga, julgue os itens a seguir.

71. Para a amarração da carga, devem ser utilizadas cintas têxteis, correntes ou cabos de aço, com resistência total à ruptura por tração de, no mínimo, 1,50 vez o peso da carga.

Gabarito: E

COMENTÁRIO DO PROFESSOR:

Questão bem simples para quem leu a resolução com atenção. O erro está em afirmar que a resistência deve ser igual à 1,5x o peso da carga, sendo que na verdade deve ser **2X.**

Res 945/2022:

Art. 4º Devem ser utilizados dispositivos de amarração, como cintas têxteis, correntes ou cabos de aço, com capacidade máxima de trabalho nominal permitida para um conjunto de amarração no sentido longitudinal, respeitando o fator de segurança de, no mínimo**, 2 (duas) vezes o peso da carga,** bem como dispositivos adicionais como: barras de contenção, trilhos, malhas, redes, calços, mantas de atrito, separadores, bloqueadores e protetores, além de pontos de amarração adequados e em número suficiente.

72. Quando não há pontos de amarração adequados ou em número suficiente, pode-se realizar a fixação dos dispositivos de amarração no próprio chassi do veículo.

Gabarito: C

COMENTÁRIO DO PROFESSOR:

Isso mesmo! A resolução dispõe exatamente dessa forma, conforme podemos ver no artigo 4º. Quando não houver pontos de amarração em número suficiente, a amarração poderá ser realizada no chassi do veículo nos pontos que faltarem.

Res. 945/2022:

Art. 4º, §5º Na inexistência de pontos de amarração adequados, ou em número suficiente, fica permitida a fixação dos dispositivos de amarração no próprio chassi do veículo.

73. Considere que um veículo tipo prancha esteja transportando equipamentos. Nesse caso é correto afirmar que cada unidade de carga deve ser amarrada com correntes, cintas têxteis, cabos de aço ou combinação entre esses tipos, ancorados nos pontos de amarração da estrutura metálica da carroceria e/ou do próprio chassi, em pelo menos 4 (quatro) terminais de amarração.

Gabarito: C

COMENTÁRIO DO PROFESSOR:

Isso mesmo! Quando se trata de cargas fracionadas transportadas em veículos tipo prancha ou carroceria aberta, os pontos de amarração deverão ser no mínimo 4 para cada material, com os tipos de amarração citados na questão.

Res. 945/2022:

Art. 5º Nos veículos do tipo prancha ou carroceria aberta, transportando equipamento(s), máquina(s), veículo(s) ou qualquer outro tipo de carga fracionada, cada unidade de carga deve ser amarrada com correntes, cintas têxteis, cabos de aço ou combinação entre esses tipos, ancorados nos pontos de amarração da estrutura metálica da carroceria e/ou do próprio chassi, em pelo menos 4 (quatro) terminais de amarração.

Considere os dispostos da resolução nº 938/2022, que trata sobre requisitos técnicos mínimos do registrador instantâneo e inalterável de velocidade e tempo (cronotacógrafo), para julgar os próximos itens.

74. Em caso de operação de fiscalização do registrador instantâneo e inalterável de velocidade e tempo, o policial rodoviário federal deve identificar-se e assinar o verso do disco ou da fita diagrama, além de mencionar o local, a data e horário em que ocorreu a fiscalização.

Gabarito: C

COMENTÁRIO DO PROFESSOR:

Exatamente. Após a fiscalização do disco de cronotacógrafo, o agente de trânsito deverá:

> Identificar-se;
> Assinar o verso;
> Mencionar local, data e horário da fiscalização.

Res. 938/2022
Art. 6º A fiscalização das condições de funcionamento do cronotacógrafo, nos veículos em que seu uso é obrigatório, será exercida pelos órgãos ou entidades de trânsito com circunscrição sobre a via onde o veículo estiver transitando.

§2º Nas operações de fiscalização do cronotacógrafo, o agente fiscalizador deverá identificar-se e assinar o verso do disco ou fita diagrama, bem como mencionar o local, a data e o horário em que ocorreu a fiscalização.

75. A fiscalização das condições de funcionamento do cronotacógrafo deverá ser feita em todos os tipos de veículo, e será exercida pelos órgãos ou entidades de trânsito com circunscrição sobre a via onde o veículo estiver transitando.

Gabarito: E

COMENTÁRIO DO PROFESSOR:

Caveira, o cronotacógrafo não é exigido para todos os tipos de veículo, e sua fiscalização só deverá ser feita naqueles veículos em que a legislação exige tal equipamento.

Res 938/2022:
Art. 6º A fiscalização das condições de funcionamento do cronotacógrafo, **nos veículos em que seu uso é obrigatório**, será exercida pelos órgãos ou entidades de trânsito com circunscrição sobre a via onde o veículo estiver transitando.

76. O equipamento em questão deve apresentar o tempo de movimentação do veículo, bem como suas interrupções.

Gabarito: C

COMENTÁRIO DO PROFESSOR:

Essa questão trata apenas de um breve entendimento de um dos itens que o cronotacógrafo deve mostrar. A questão perguntou, sem nenhuma pegadinha, apenas sobre uma das 7 informações que o equipamento deve disponibilizar (das últimas 24 horas de operação do veículo)

Res. 938/2022:

Art. 3º Deverá apresentar e disponibilizar a qualquer momento, pelo menos, as seguintes informações das últimas 24 (vinte e quatro) horas de operação do veículo:
I - velocidades desenvolvidas pelo veículo;

II - distância percorrida pelo veículo;

III - tempo de movimentação do veículo e suas interrupções;

IV - data e hora de início da operação;

V - identificação do veículo;

VI - identificação do(s) condutor(es); e

VII - identificação de abertura do compartimento que contém o disco diagrama ou de emissão da fita diagrama.

Considere a resolução nº 789/2020 para julgar o item subsequente.

77. A autorização para conduzir ciclomotor é necessária para o veículo com velocidade máxima superior a 20 km/h.

Gabarito: E

COMENTÁRIO DO PROFESSOR:

Questão simples em que o examinador apenas alterou o valor da velocidade máxima para torná-la incorreta. A velocidade máxima deve ser superior a 25 km/h, e não 20 km/h. Atente-se que basta que apenas um dos critérios listados seja atendido para que a ACC seja necessária.

Res. 789/2020, Anexo:

ACC:

- Ciclomotores;

- Bicicletas dotadas originalmente de motor elétrico auxiliar, bem como aquelas que tiverem o dispositivo motriz agregado posteriormente à sua estrutura, em que se verifique, ao menos, uma das seguintes situações:

I - com potência nominal superior a 350 W;

II - velocidade máxima superior a 25 km/h;

III - funcionamento do motor sem a necessidade de o condutor pedalar; e

IV - dispor de acelerador ou de qualquer outro dispositivo de variação manual de potência.

Julgue os itens subsequentes acerca da resolução nº 968/2022, que estabelece o critério de identificação de veículos, a que se refere o art. 114 do Código de Trânsito Brasileiro (CTB).

78. Tratores e todos os veículos destinados à exportação estão isentos de serem identificados na forma da referida resolução.

Gabarito: E

COMENTÁRIO DO PROFESSOR:

Cuidado, Caveira! Todos os tratores estão isentos, mas nem todos os veículos destinados à exportação são. Somente os veículos para exportação que não estiverem sujeitos ao registro e licenciamento estão dispensados dos elementos identificadores.

Res. 968/2022:

Art. 2º Os veículos fabricados, montados e encarroçados, nacionais ou importados, devem estar identificados na forma desta Resolução.

Parágrafo único. Excetuam-se do disposto no caput:

I - os tratores;

II - os veículos protótipos utilizados exclusivamente para competições esportivas e registrados na espécie competição;

III - os veículos de uso bélico; e

IV - os veículos destinados à exportação, quando não estiverem sujeitos ao registro e licenciamento.

79. Segundo a resolução, VIN – Número de Identificação do Veículo – é a combinação de 17 caracteres, estruturada em três seções (WMI/VDS/VIS), designada a um veículo por seu fabricante para fins de identificação.

Gabarito: C

COMENTÁRIO DO PROFESSOR:

Isso mesmo! O VIN é um número único de um veículo que, além de identificá-lo, ainda detalha seu fabricante, ano e características gerais.

Res 968/2022:
Art. 3º Para os efeitos desta Resolução, aplicam-se os seguintes termos e definições:

I - VIN - Número de Identificação do Veículo: combinação de 17 caracteres, estruturada em três seções (WMI/VDS/VIS), designada a um veículo por seu fabricante para fins de identificação;

80. O VIN deve ser gravado no lado esquerdo do chassi ou monobloco, em profundidade mínima de 2 mm.

Gabarito: E

COMENTÁRIO DO PROFESSOR:

Caveira, há dois erros na questão:

1 – O VIN deve ser gravado do lado **direito**, e não esquerdo, do chassi ou monobloco.
2 – a profundidade mínima é **de 0,2mm**, e não 2mm.

Res 968/2022:

Art. 5º O VIN deve ser gravado no lado direito do chassi ou monobloco, de acordo com as especificações e formatos estabelecidos pela norma da Associação Brasileira de Normas Técnicas (ABNT) NBR 6066:2022, em profundidade mínima de 0,2 mm.

A respeito da resolução 985/2022, que institui o Manual Brasileiro de Fiscalização de Trânsito, julgue os itens que se seguem.

81. A Segurança Viária só pode ser alcançada por meio de três pilares complementares: a Fiscalização de trânsito, a Cidadania e a Uniformização na aplicação da Lei.

Gabarito: E

COMENTÁRIO DO PROFESSOR:

Caveira, nenhum dos pilares citados coincide com o que a resolução apresenta. Vejamos o correto:

Res. 985/2023:
1. Apresentação
A Segurança Viária só pode ser alcançada por meio de três pilares complementares: a Educação, a Engenharia e o Esforço Legal.

EEEL
Educação
Engenharia
Esforço Legal

82. Para que um agente seja competente para realizar a fiscalização de trânsito, basta a mera designação mediante portaria ou outro ato administrativo por parte da autoridade de trânsito.

Gabarito: E

COMENTÁRIO DO PROFESSOR:

Futuro(a) policial, é exatamente o oposto! Não basta a mera designação por portaria ou outro ato administrativo, o agente deve se enquadrar numa das categorizações apresentadas na resolução.

Res. 985/2023:
O agente da autoridade de trânsito, competente para realizar a fiscalização, deve se enquadrar em uma das seguintes categorias, com atuação isolada ou cumulativa, **não bastando mera designação mediante portaria ou outro ato administrativo:**

I - agentes de trânsito dos órgãos ou entidades executivos de trânsito ou rodoviário;

II - policiais rodoviários federais;

III - policiais militares do serviço ativo, quando firmado convênio para esta finalidade, de acordo com o inciso III do art. 23 do CTB;

IV - guardas municipais, na conformidade do inciso VI do art. 5º da Lei nº 13.022, de 8 de agosto de 2014; e

V - agentes dos órgãos policiais da Câmara dos Deputados e do Senado Federal, quando firmado convênio com o órgão ou entidade de trânsito com circunscrição sobre a via, de acordo com o art. 25-A do CTB.

83. Infrações concorrentes são aquelas em que o cometimento de uma infração implica necessariamente o cometimento de outra e, nesses casos, será lavrado um único AIT.

Gabarito: C

COMENTÁRIO DO PROFESSOR:

Exato! Cuidado com os conceitos de infrações concorrentes e concomitantes, a banca pode tentar misturar tudo em uma questão.

Res. 985/2023:
Infrações Concorrentes

São aquelas em que o cometimento de uma infração implica necessariamente o cometimento de outra.

Nesses casos, será lavrado um único AIT.

Exemplos de infrações concorrentes:

Exemplo 1: ultrapassar pelo acostamento (art. 202), implica necessariamente a prática da infração de transitar com o veículo pelo acostamento (art. 193). Neste caso, autuar apenas no art. 202.

Exemplo 2: veículo novo, sem registro (art. 230, V) e sem ambas as placas (art.230, IV). Neste caso, autuar apenas no art. 230, V.

Julgue os itens que se seguem a respeito da resolução nº 810/2020, que dispõe sobre a classificação de danos e os procedimentos para a regularização, a transferência e a baixa dos veículos envolvidos em acidentes.

84. Em uma situação onde um conjunto veicular formado por um cavalo trator e semirreboque se envolva em um sinistro de trânsito, é correto afirmar que a análise de danos deve ser realizada para o conjunto, tratando-o como se fosse apenas um veículo.

Gabarito: E

COMENTÁRIO DO PROFESSOR:

Negativo! Cada veículo registrado deverá ter seus danos avaliados separadamente. Imagine: se do conjunto em questão apenas o semirreboque sofre danos de grande monta, o conjunto inteiro seria baixado? Por isso, cada veículo deve ser avaliado de forma separada.

Res. 821/2020

Art. 2º O veículo envolvido em acidente deve ser avaliado pela autoridade de trânsito ou seu agente, na esfera das suas competências estabelecidas pelo CTB, e ter seu dano classificado conforme estabelecido nesta Resolução.

§7º No caso de combinações de veículos, a análise de danos deve ser realizada individualmente para cada veículo registrado.

85. O agente de trânsito, ao se deparar com um acidente, deverá, concomitantemente à lavratura do BAT, avaliar os danos sofridos pelo veículo, sendo que esses danos poderão ser classificados em dano de pequena monta ou sem danos; dano de média monta ou dano de grande monta.

Gabarito: C

COMENTÁRIO DO PROFESSOR:

Questão simples! Lembre-se de que há apenas 3 classificações quanto aos danos, sendo estes:

- dano de pequena monta (DPM) ou sem dano;
- dano de média monta (DMM); e
- dano de grande monta (DGM).

Res. 810/2023:
Art. 3º Concomitantemente à lavratura do BAT, a autoridade de trânsito ou seu agente deve avaliar o dano sofrido pelo veículo no acidente, enquadrando-o em uma das categorias a seguir e assinalar o respectivo campo no "Relatório de Avarias" constante em cada um dos anexos mencionados no art. 2º:

I - dano de pequena monta (DPM) ou sem dano;
II - dano de média monta (DMM); e
III - dano de grande monta (DGM).

BLOCO III

Noções de Direito Administrativo

Sobre a organização administrativa, julgue os itens subsequentes.

86. Embora tanto as autarquias quanto as empresas públicas integrem a administração pública indireta, aquelas são pessoas jurídicas de direito público, ao passo que estas são pessoas jurídicas de direito privado.

Gabarito: C

COMENTÁRIO DO PROFESSOR:

Caveiras, em linhas gerais, temos:

Administração direta:

1. União;
2. Estados;
3. DF; e
4. Municípios.

Administração indireta:

1. Autarquias;
2. Fundações públicas;
3. Empresas públicas; e
4. Sociedades de economia mista.

Dito isso, para Marcelo Alexandrino e Vicente Paulo, na Administração indireta, apenas as autarquias e as fundações públicas de direito público (também chamadas de autarquias fundacionais) possuem personalidade jurídica de direito público (cuidem com fundações, pois algumas possuem natureza de direito privado).

Assim, as empresas públicas e sociedades de economia mista têm personalidade jurídica de direito privado.

Pelo exposto, o gabarito está certo.

87. Na desconcentração, as atribuições são repartidas entre órgãos públicos pertencentes a uma única pessoa jurídica, mantendo a vinculação hierárquica.

Gabarito: C

COMENTÁRIO DO PROFESSOR:

Guerreiros(as), **Alexandre Mazza** ensina que na **desconcentração** as atribuições são repartidas entre órgãos públicos pertencentes a uma única pessoa jurídica, mantendo a vinculação hierárquica.

Exemplos de desconcentração são os Ministérios da União, as Secretarias estaduais e municipais, as delegacias de polícia, os postos de atendimento da Receita Federal, as Subprefeituras, os Tribunais e as Casas Legislativas.

Pelo exposto, o gabarito está certo.

No que tange ao ato administrativo, julgue os itens abaixo.

88. O atributo da coercibilidade significa que, até prova em contrário, o ato administrativo é considerado válido para o Direito.

Gabarito: E

COMENTÁRIO DO PROFESSOR:

Caveiras, vamos direto ao ponto!

Os atributos são prerrogativas de poder público presentes no ato administrativo, em decorrência do princípio da supremacia do interesse público perante o privado e se dividem em (mnemônico **PATI**):

1. **P**resunção de veracidade;
2. **A**utoexecutoriedade;
3. **T**ipicidade;
4. **I**mperatividade.

Vamos aos detalhes:

1. Presunção de veracidade:

Trata-se da prerrogativa presente em todos os atos administrativos. Até prova em contrário - uma vez que a presunção é relativa ou juris tantum - o ato goza de fé pública e os fatos apresentados em sua prática presumem-se verdadeiros.

Diz-se, assim, que não há presunção de veracidade absoluta - juris et jure. Nesse sentido, cabe ao particular lesado comprovar a falsidade das disposições (inversão do ônus da prova).

2. Autoexecutoriedade:

Segundo **Hely Lopes Meirelles**, a autoexecutoriedade é "*a faculdade de a Administração decidir e executar diretamente sua decisão por seus próprios meios, sem intervenção do Judiciário*".

Por vezes, a autoexecutoriedade é dividida em exigibilidade e executoriedade. Pela **exigibilidade** a Administração se utiliza de meios indiretos de coação, como a aplicação de multas ou a impossibilidade de licenciar um veículo enquanto não pagas as multas de trânsito. Por outro lado, pela **executoriedade** a Administração compele materialmente o administrado, utilizando-se de meios diretos de coação, como por exemplo, dissolução de uma reunião, apreensão de mercadorias, interdição de uma fábrica.

3. Tipicidade:

Atributo criado pela doutrina de **Maria Sylvia Zanella di Pietro**, trata da exigência de que todo ato administrativo esteja previsto em lei.

4. Imperatividade:

Todo ato administrativo que crie obrigação ao particular (atos restritivos) encerra um poder dado à administração pública de, unilateralmente, estabelecer uma obrigação aos particulares, desde que, obviamente, dentro dos limites da lei. Trata-se do denominado poder extroverso.

Pelo visto, o item encontra-se incorreto, pois chama de "coercibilidade" o atributo conhecido como "presunção de veracidade".

Pelo exposto, o gabarito está errado.

89. Além da presunção de legitimidade, determinados atos administrativos, como as certidões, gozam também de presunção de veracidade.

Gabarito: C

COMENTÁRIO DO PROFESSOR:

A **presunção de veracidade** é a prerrogativa presente em todos os atos administrativos. Até prova em contrário

- uma vez que a presunção é relativa ou *juris tantum* - o ato goza de fé pública e os fatos apresentados em sua prática presumem-se verdadeiros.

Diz-se, assim, que não há presunção de veracidade absoluta - *juris et jure*. Nesse sentido, cabe ao particular lesado comprovar a falsidade das disposições (inversão do ônus da prova).

Exemplo: multa de trânsito, onde o particular deve comprovar que não cometeu a infração.

Há também a **presunção de legitimidade**, de modo que, até que haja prova em contrário, o ato foi praticado em conformidade com a lei e com o ordenamento jurídico.

A doutrina aponta o seguinte exemplo: as certidões, que são documentos emitidos pela administração pública cujo objetivo é o de atestar um fato ou situação, presumindo-se, até prova em contrário, que o conteúdo declarado é verdadeiro.

Pelo exposto, o gabarito está certo.

Sobre a Lei nº 8.112/90, que trata do Estatuto dos servidores públicos civis da União, julgue o item abaixo.

90. A promoção é uma forma de provimento originário.

Gabarito: E

COMENTÁRIO DO PROFESSOR:

Galera, segundo **Alexandre Mazza**, a promoção é uma **forma de provimento derivado**, pois só pode favorecer os servidores públicos que já ocupam cargos públicos em caráter efetivo.

Além da aprovação em concurso público, os demais requisitos para o ingresso e o desenvolvimento do servidor na carreira, mediante promoção, serão estabelecidos pela lei que fixar as diretrizes do sistema de carreira na Administração Pública Federal e seus regulamentos (art. 10, parágrafo único, da Lei n. 8.112/90).

Pelo exposto, o gabarito está errado.

Sobre o Decreto nº 8.282/14, que trata da carreira de Policial Rodoviário Federal, julgue o item subsequente.

91. A avaliação de desempenho para fins de desenvolvimento na carreira de Policial Rodoviário Federal visa a aferir o desempenho do servidor no exercício das atribuições do cargo e sua contribuição para o alcance das metas e objetivos institucionais.

Gabarito: C

COMENTÁRIO DO PROFESSOR:

Trata-se da literalidade do referido Decreto:

*Art. 6º A **avaliação de desempenho** para fins de desenvolvimento na carreira de Policial Rodoviário Federal visa a aferir o desempenho do servidor no exercício das atribuições do cargo e sua contribuição para o alcance das metas e objetivos institucionais*.

Lembrem que, desde a Emenda Constitucional nº 19/98, a CF/88 prevê a avaliação periódica de desempenho como forma de perda de um cargo público para o servidor estável (art. 41, §1º, III).

Pelo exposto, o gabarito está certo.

Julgue o item abaixo sobre os princípios da Administração Pública.

92. A depender do caso, o princípio da impessoalidade permite a promoção pessoal de certos agentes públicos.

Gabarito: E

COMENTÁRIO DO PROFESSOR:

Segundo **Alexandre Mazza**, o **princípio da impessoalidade** estabelece um dever de imparcialidade na defesa do interesse público, impedindo discriminações (perseguições) e privilégios (favoritismos) indevidamente dispensados a particulares no exercício da função administrativa.

Conforme a excelente conceituação prevista na Lei do Processo Administrativo, trata-se de uma obrigatória "*objetividade no atendimento do interesse público, vedada a promoção pessoal de agentes ou autoridades*" (art. 2º, parágrafo único, III, da Lei n. 9.784/99).

Por fim, é uma conduta vedada pela própria CF/88:

Art. 37 (...)

§ 1º A publicidade dos atos, programas, obras, serviços e campanhas dos órgãos públicos deverá ter caráter educativo, informativo ou de orientação social, dela não podendo constar nomes, símbolos ou imagens que caracterizem promoção pessoal de autoridades ou servidores públicos.

Pelo exposto, o gabarito está errado.

Noções de Direito Constitucional

No que tange ao poder constituinte, julgue o item subsequente.

93. O povo é o titular do poder constituinte.

Gabarito: C

COMENTÁRIO DO PROFESSOR:

Caveiras, poder constituinte nada mais é que o poder de elaborar e modificar normas constitucionais.

A teoria do poder constituinte foi elaborada, inicialmente, pelo abade francês **Emmanuel Sieyès**, na obra "*O que é o Terceiro Estado?*" e se inspirou nos ideais iluministas presentes no século XVIII.

Para o referido autor, inicialmente, o titular legítimo do poder constituinte seria unicamente a nação. Porém, **atualmente, é majoritário o entendimento de que o titular do poder constituinte é o povo** (e isso vale mesmo nos regimes ditatoriais onde o que ocorre é a "usurpação" desse poder).

Pelo exposto, o gabarito está certo.

No que tange aos direitos e deveres individuais e coletivos, julgue os próximos itens.

94. A imprescritibilidade dos direitos fundamentais afirma que o indivíduo pode até não exercer os seus direitos, mas não pode a eles renunciar.

Gabarito: E

COMENTÁRIO DO PROFESSOR:

Caveiras, não confundam 02 características marcantes dos direitos fundamentais:

1. Imprescritibilidade: são sempre exigíveis, não é porque não foram exercidos que deixam de pertencer ao indivíduo.

2. Irrenunciabilidade: o indivíduo pode não exercer os seus direitos, mas não pode renunciar a eles. Pode ser relativizada pela vida moderna.

Assim, o item se refere à irrenunciabilidade.

Pelo exposto, o gabarito está errado.

95. O rol de direitos e garantias fundamentais constitucionais é exemplificativo.

Gabarito: C

COMENTÁRIO DO PROFESSOR:

Futuros(as) policiais, vejam o que diz a CF/88:

Art. 5º Todos são iguais perante a lei, sem distinção de qualquer natureza, garantindo-se aos brasileiros e aos estrangeiros residentes no País a inviolabilidade do direito à vida, à liberdade, à igualdade, à segurança e à propriedade, nos termos seguintes:

(...)

§ 2º Os direitos e garantias expressos nesta Constituição ***não excluem outros*** *decorrentes do regime e dos princípios por ela adotados, ou dos tratados internacionais em que a República Federativa do Brasil seja parte*.

Trata-se da chamada **cláusula de abertura material dos direitos fundamentais**, que é uma previsão constitucional que legitima o reconhecimento de direitos fundamentais implícitos, além de infirmar que o rol não é exaustivo e sim meramente exemplificativo.

Pelo exposto, o gabarito está certo.

96. A Constituição veda, categoricamente, o sigilo da fonte, ainda que necessário ao exercício profissional.

Gabarito: E

COMENTÁRIO DO PROFESSOR:

Caveiras, admite-se a exceção relacionada ao sigilo da fonte quando estiver ligado ao exercício profissional:

Art. 5º (...)

XIV - é assegurado a todos o acesso à informação ***e resguardado o sigilo da fonte, quando necessário ao exercício profissional****.*

Pelo exposto, o gabarito está errado.

97. O habeas corpus é o remédio constitucional adequado para se tutelar o direito de locomoção no caso de retenção do passaporte.

Gabarito: C

COMENTÁRIO DO PROFESSOR:

Vejam o que diz a CF/88:

Art. 5º (...)

LXVIII - conceder-se-á habeas corpus sempre que alguém sofrer ou se achar ameaçado de sofrer violência ou coação em sua ***liberdade de locomoção****, por ilegalidade ou abuso de poder.*

Agora vejam a jurisprudência do STJ:

RHC 97.876/SP, STJ: Cabe a impetração de habeas corpus no caso de retenção de passaporte*, porque a medida limita efetivamente a locomoção do titular do documento.*

Pelo exposto, o gabarito está certo.

Analise o item subsequente sobre direitos sociais.

98. É inconstitucional a remuneração de servidor público em patamar inferior a um salário mínimo.

Gabarito: C

COMENTÁRIO DO PROFESSOR:

Esse é o entendimento do Supremo Tribunal Federal:

Informativo nº 1.062, 2022, STF: *É **inconstitucional** remunerar servidor público, mesmo que exerça jornada de trabalho reduzida, em patamar inferior a um salário mínimo*.

Pelo exposto, o gabarito está certo.

Sobre o tema Poder Executivo, julgue o item abaixo.

99. Compete privativamente ao Presidente da República a exoneração de seus Ministros de Estado, ficando a nomeação a cargo do Senado Federal.

Gabarito: E

COMENTÁRIO DO PROFESSOR:

Ao P.R compete privativamente tanto a nomeação quanto a exoneração de seus Ministros:

Art. 84. Compete privativamente ao Presidente da República:

*I - **nomear e exonerar** os Ministros de Estado*.

Pelo exposto, o gabarito está errado.

Noções de Direito Penal

No que tange aos princípios do direito penal, julgue o item a seguir.

100. O princípio da proporcionalidade, em matéria penal, apenas se destina ao legislador.

Gabarito: E

COMENTÁRIO DO PROFESSOR:

Galera, para **Cleber Masson**, o **princípio da proporcionalidade**, também chamado de **princípio da razoabilidade**, determina que a criação de tipos penais deve ser vantajosa para os membros da sociedade, eis que estabelece um ônus a todos os cidadãos, decorrente da ameaça de punição que a eles acarreta.

Além disso, tal princípio possui 03 destinatários:

1. Legislador: proporcionalidade abstrata;

2. Juiz da ação penal: proporcionalidade concreta;

3. Órgãos da Execução Penal: proporcionalidade executória.

Pelo exposto, o gabarito está errado.

Em relação à aplicação da lei penal, julgue os itens subsequentes.

101. A lei excepcional, mesmo que cessadas as circunstâncias que a determinaram, aplica-se ao fato praticado durante sua vigência.

Gabarito: C

COMENTÁRIO DO PROFESSOR:

Trata-se de cobrança literal do CP:

Art. 3º - A lei excepcional ou temporária, embora decorrido o período de sua duração ou cessadas as circunstâncias que a determinaram, aplica-se ao fato praticado durante sua vigência.

Destaque-se que, conforme o **CNMP (Conselho Nacional do Ministério Público)**, as leis excepcionais são leis editadas para reger fatos ocorridos em períodos anormais. Ex.: guerra, epidemia, inundações, etc.

Pelo exposto, o gabarito está certo.

102. Sentença penal estrangeira que obrigue o condenado a reparar o dano causado pela conduta pode ser homologada no Brasil, independentemente de pedido da parte interessada.

Gabarito: E

COMENTÁRIO DO PROFESSOR:

Caveiras, sobre a eficácia de sentença estrangeira, vejamos o que diz o CP:

Art. 9º - A sentença estrangeira, quando a aplicação da lei brasileira produz na espécie as mesmas consequências, pode ser homologada no Brasil para:

*I - **obrigar o condenado à reparação do dano**, a restituições e a outros efeitos civis;*

II - sujeitá-lo à medida de segurança.

Parágrafo único - A homologação depende:

*a) para os efeitos previstos no inciso I, de **pedido da parte interessada**;*

b) para os outros efeitos, da existência de tratado de extradição com o país de cuja autoridade judiciária emanou a sentença, ou, na falta de tratado, de requisição do Ministro da Justiça.

Ou seja, nesse caso narrado na assertiva (obrigação de reparação do dano), há a necessidade de pedido da parte interessada.

Pelo exposto, o gabarito está errado.

103. O Código Penal adota a teoria objetiva temperada ou intermediária sobre o crime impossível, de modo que a ineficácia do meio ou a impropriedade do objeto devem ser absolutas para que não haja punição. Se forem relativas, haverá a punição por tentativa.

Gabarito: C

COMENTÁRIO DO PROFESSOR:

Caveiras, vejamos o que diz o CP:

Crime impossível

Art. 17 - Não se pune a tentativa quando, por ineficácia absoluta do meio ou por absoluta impropriedade do objeto, é impossível consumar-se o crime (Quase-Crime / Crime Oco / Tentativa Inidônea).

Agora, vejamos as **teorias sobre o crime impossível**:

1. Teoria sintomática:

O agente, com sua conduta, demonstra ser perigoso, merecendo ser punido ainda que o crime se mostre impossível de ser consumado.

2. Teoria subjetiva:

Sendo a conduta subjetivamente perfeita (vontade consciente de praticar o delito), deve o agente sofrer a mesma pena cominada à tentativa, mesmo que seja objetivamente impossível de consumar o intento criminoso.

3. Teoria objetiva:

Crime é conduta e resultado. A conduta deve ser idônea, ou seja, possuir potencialidade lesiva, caso seja inidônea, teremos o crime impossível. Essa teoria se divide em duas:

3.1. Teoria objetiva pura:

Não há tentativa, mesmo que a inidoneidade seja relativa.

3.2. Teoria objetiva temperada ou intermediária (adotada pelo CP):

A ineficácia do meio ou impropriedade do objeto devem ser absolutas para que não haja punição. Se forem relativas, haverá a punição por tentativa.

Pelo exposto, o gabarito está certo.

104. Se o crime de feminicídio for praticado na presença física ou virtual de descendente ou de ascendente da vítima, há aumento de pena de 1/3 (um terço) até a metade.

Gabarito: C

COMENTÁRIO DO PROFESSOR:

Trata-se de cobrança literal do CP:

Art. 121-A. Matar mulher por razões da condição do sexo feminino: (Incluído pela Lei nº 14.994, de 2024)

Pena – reclusão, de 20 (vinte) a 40 (quarenta) anos. (Incluído pela Lei nº 14.994, de 2024)

(...)

*§ 2º A pena do feminicídio é **aumentada de 1/3 (um terço) até a metade** se o crime é praticado: (Incluído pela Lei nº 14.994, de 2024)*

III – na presença física ou virtual de descendente ou de ascendente da vítima; (Incluído pela Lei nº 14.994, de 2024).

Com a Lei nº 14.994/24, o feminicídio tornou-se crime autônomo (antes era uma qualificadora do homicídio).

Trata-se do delito com a maior pena do Código Penal (em conformidade com o art. 75, do CP, alterado pelo Pacote Anticrime, o qual dispõe que o tempo de cumprimento das penas privativas de liberdade não pode ser superior a 40 anos).

Pelo exposto, o gabarito está certo.

Noções de Direito Processual Penal

No que tange às diligências investigatórias previstas no Código de Processo Penal, julgue o item subsequente.

105. Somente nos crimes consumados em que agentes de segurança pública forem investigados por uso de força letal, praticada no exercício profissional, o investigado poderá constituir defensor.

Gabarito: E

COMENTÁRIO DO PROFESSOR:

Caveiras, a assertiva erra ao restringir somente aos crimes consumados, haja vista que nos tentados essa garantia também estará presente.

Vejamos:

*Art. 14-A. Nos casos em que servidores vinculados às instituições dispostas no art. 144 da Constituição Federal figurarem como investigados em inquéritos policiais, inquéritos policiais militares e demais procedimentos extrajudiciais, cujo objeto for a investigação de fatos relacionados ao **uso da força letal praticados no exercício profissional, de forma consumada ou tentada**, incluindo as situações dispostas no art. 23 do Decreto-Lei nº 2.848, de 7 de dezembro de 1940 (Código Penal), **o indiciado poderá constituir defensor** (Incluído pela Lei nº 13.964, de 2019).*

§ 1º Para os casos previstos no caput deste artigo, o investigado deverá ser citado da instauração do procedimento investigatório, podendo constituir defensor no prazo de até 48 (quarenta e oito) horas a contar do recebimento da citação (Incluído pela Lei nº 13.964, de 2019).

Pelo exposto, o gabarito está errado.

No que tange à ação penal, julgue os itens subsequentes.

106. Poderá o Ministério Público desistir da ação penal pública incondicionada proposta, caso se convença da inocência do réu.

Gabarito: E

COMENTÁRIO DO PROFESSOR:

Galera, o CPP determina o seguinte:

Art. 42. O Ministério Público não poderá desistir da ação penal.

Ou seja, notamos o **princípio da indisponibilidade** das ações penais públicas: uma vez ajuizada a ação penal pública, não pode seu titular dela desistir ou transigir.

Pelo exposto, o gabarito está errado.

107. Qualquer pessoa do povo poderá provocar a iniciativa do Ministério Público, nos casos em que caiba a ação pública, fornecendo-lhe, por escrito, informações sobre o fato e a autoria e indicando o tempo, o lugar e os elementos de convicção.

Gabarito: C

COMENTÁRIO DO PROFESSOR:

Caveiras, trata-se de cobrança literal do CPP sobre a *notitia criminis*:

*Art. 27. Qualquer pessoa do povo poderá provocar a iniciativa do Ministério Público, nos casos em que caiba a ação pública, fornecendo-lhe, **por escrito**, informações sobre o fato e a autoria e indicando o tempo, o lugar e os elementos de convicção*.

Pelo exposto, o gabarito está certo.

Sobre as provas no processo penal, julgue o item abaixo.

108. Os peritos não oficiais ficam dispensados de prestarem o compromisso de bem e fielmente desempenhar o encargo.

Gabarito: E

COMENTÁRIO DO PROFESSOR:

Caveiras, peritos não oficiais também prestam compromisso, ok?

Art. 159. O exame de corpo de delito e outras perícias serão realizados por perito oficial, portador de diploma de curso superior.

§ 1º Na falta de perito oficial, o exame será realizado por 2 (duas) pessoas idôneas, portadoras de diploma de curso superior preferencialmente na área específica, dentre as que tiverem habilitação técnica relacionada com a natureza do exame.

*§ 2º **Os peritos não oficiais prestarão o compromisso de bem e fielmente desempenhar o encargo***.

Pelo exposto, o gabarito está errado.

109. A prisão em flagrante necessita de ordem escrita e fundamentada da autoridade judiciária, em face da previsão constitucional de que ninguém será preso senão por ordem da autoridade competente.

Gabarito: E

COMENTÁRIO DO PROFESSOR:

Guerreiros(as), segundo Norberto Avena, o flagrante é forma de prisão autorizada expressamente pela Constituição Federal (art. 5.º, XI).

Rege-se pela **causalidade**, pois o flagrado é surpreendido no decorrer da prática da infração ou momentos depois. Inicialmente, funciona como ato administrativo, **dispensando autorização judicial**. Portanto, apenas se converte em ato judicial no momento em que ocorre a sua comunicação ao Poder Judiciário, a fim de que seja analisada a legalidade da detenção e adotadas as providências determinadas no art. 310 do CPP:

Art. 310. Após receber o auto de prisão em flagrante, no prazo máximo de até 24 (vinte e quatro) horas após a realização da prisão, o juiz deverá promover audiência de custódia com a presença do acusado, seu advogado constituído ou membro da Defensoria Pública e o membro do Ministério Público, e, nessa audiência, o juiz deverá, fundamentadamente: (Redação dada pela Lei nº 13.964, de 2019)

I - relaxar a prisão ilegal; ou

II - converter a prisão em flagrante em preventiva, quando presentes os requisitos constantes do art. 312 deste Código, e se revelarem inadequadas ou insuficientes as medidas cautelares diversas da prisão; ou

III - conceder liberdade provisória, com ou sem fiança.

Pelo exposto, o gabarito está errado.

Legislação Especial

No que tange à Lei nº 5.553/68, que trata da apresentação e uso de documentos de identificação pessoal, julgue o item a seguir.

110. O Código Penal prevê expressamente o crime de retenção de qualquer dos documentos dispostos nesta Lei, a exemplo do título de eleitor.

Gabarito: E

COMENTÁRIO DO PROFESSOR:

Caveiras, há 02 erros na assertiva.

O primeiro erro é que a figura delituosa é uma "contravenção penal", e não um "crime" (lembrem, são gêneros diversos).

O segundo erro está no fato de que essa contravenção é prevista na "própria Lei nº 5.553/68", e não no "CP".

Vejamos:

*Art. 1º A nenhuma pessoa física, bem como a nenhuma pessoa jurídica, de direito público ou de direito privado, é lícito reter qualquer documento de identificação pessoal, ainda que apresentado por fotocópia autenticada ou pública-forma, inclusive comprovante de quitação com o serviço militar, **título de eleitor**, carteira profissional, certidão de registro de nascimento, certidão de casamento, comprovante de naturalização e carteira de identidade de estrangeiro.*

*Art. 3º Constitui **contravenção penal**, punível com pena de prisão simples de 1 (um) a 3 (três) meses ou multa de NCR$ 0,50 (cinquenta centavos) a NCR$ 3,00 (três cruzeiros novos), a retenção de qualquer documento a que se refere esta Lei.*

Pelo exposto, o gabarito está errado.

Sobre a Lei nº 8.069/90, que trata do Estatuto da Criança e do Adolescente (ECA), julgue o próximo item.

111. É dever de todos velar pela dignidade da criança e do adolescente, pondo-os a salvo de qualquer tratamento desumano, violento, aterrorizante, vexatório ou constrangedor.

Gabarito: C

COMENTÁRIO DO PROFESSOR:

Trata-se da cobrança literal do ECA, Caveiras:

*Art. 18. É **dever de todos velar pela dignidade da criança e do adolescente**, pondo-os a salvo de qualquer tratamento desumano, violento, aterrorizante, vexatório ou constrangedor.*

Pelo exposto, o gabarito está certo.

Com base na Lei nº 9.099/95, julgue o item subsequente.

112. Cabe à autoridade policial que tomar conhecimento da ocorrência lavrar o termo circunstanciado e encaminhá-lo imediatamente ao juizado, com o autor do fato e a vítima, providenciando-se as requisições dos exames periciais necessários.

Gabarito: C

COMENTÁRIO DO PROFESSOR:

Caveiras, é a cobrança literal da Lei nº 9.099/95:

*Art. 69. A **autoridade policial** que tomar conhecimento da ocorrência lavrará termo circunstanciado e o encaminhará imediatamente ao Juizado, com o autor do fato e a vítima, providenciando-se as requisições dos exames periciais necessários.*

Atenção: para uma parcela da doutrina, "autoridade policial" é sinônimo de "delegado de polícia" e, embora a lei não tenha restringido, o termo circunstanciado de ocorrência (TCO), na jurisprudência, já não é mais atribuição exclusiva do delegado, tendo outras autoridades esse poder.

Vejamos:

1. O Supremo Tribunal Federal (STF) validou a **lavratura do TCO pela PRF**, por meio do artigo 6º do Decreto 10.073/2019.

2. O STF também validou a **lavratura do TCO pela PM**, considerando que o artigo 69 da Lei dos Juizados Especiais (Lei 9.099/1995) se refere a autoridades legalmente reconhecidas, e não apenas à polícia judiciária.

Pelo exposto, o gabarito está certo.

Referente à Lei nº 10.826/03, que versa sobre o Estatuto do Desarmamento, e à jurisprudência correlata, julgue o item abaixo.

113. Ainda que demonstrada por laudo pericial a inaptidão da arma de fogo para o disparo, é típica a conduta de portar ou de possuir arma de fogo.

Gabarito: E

COMENTÁRIO DO PROFESSOR:

Guerreiros(a), essa é uma conduta penalmente atípica por ausência de afetação ao bem jurídico incolumidade pública, tratando-se de **crime impossível pela ineficácia absoluta do meio**, ok?

Vejamos:

Jurisprudência em Teses nº 108, STJ: *Demonstrada por laudo pericial a inaptidão da arma de fogo para o disparo, é atípica a conduta de portar ou de possuir arma de fogo, diante da ausência de afetação do bem jurídico*

incolumidade pública, tratando-se de crime impossível pela ineficácia absoluta do meio.

Pelo exposto, o gabarito está errado.

No que tange à Lei nº 12.850/13, que trata das Organizações Criminosas, julgue os itens subsequentes.

114. A pena do crime de organização criminosa é aumentada de 1/6 (um sexto) a 2/3 (dois terços) se há concurso de funcionário público, valendo-se a organização criminosa dessa condição para a prática de infração penal.

Gabarito: C

COMENTÁRIO DO PROFESSOR:

Vejamos as causas de aumento de pena previstas nesta Lei:

Art. 2º Promover, constituir, financiar ou integrar, pessoalmente ou por interposta pessoa, organização criminosa:

Pena - reclusão, de 3 (três) a 8 (oito) anos, e multa, sem prejuízo das penas correspondentes às demais infrações penais praticadas.

(...)

*§ 4º A pena é **aumentada de 1/6 (um sexto) a 2/3 (dois terços)**;*

I - se há participação de criança ou adolescente;

*II - **se há concurso de funcionário público, valendo-se a organização criminosa dessa condição para a prática de infração penal**;*

III - se o produto ou proveito da infração penal destinar-se, no todo ou em parte, ao exterior;

IV - se a organização criminosa mantém conexão com outras organizações criminosas independentes;

V - se as circunstâncias do fato evidenciarem a transnacionalidade da organização.

Pelo exposto, o gabarito está certo.

115. O acordo de colaboração premiada é negócio jurídico processual e meio de obtenção de prova, que pressupõe utilidade e interesse públicos.

Gabarito: C

COMENTÁRIO DO PROFESSOR:

Caveiras, essa é a cobrança literal da Lei nº 12.50/13:

*Art. 3º-A. O acordo de colaboração premiada é **negócio jurídico processual e meio de obtenção de prova**, que pressupõe utilidade e interesse públicos. (Incluído pela Lei nº 13.964, de 2019).*

Sobre o tema, vejamos a jurisprudência correlata:

***HC 582.678, STJ:** Em quaisquer condutas praticadas em concurso de agentes é possível celebrar acordo de colaboração premiada – interpretação, inclusive, mais benéfica aos delatores*.

Pelo exposto, o gabarito está certo.

Direitos Humanos e Cidadania

Acerca dos direitos humanos, julgue o item a seguir, considerando as disposições da Constituição Federal de 1988 e a jurisprudência do Supremo Tribunal Federal (STF).

116. Os tratados internacionais que versem sobre direitos humanos não se subordinam à autoridade normativa da Constituição Federal, dada a sua natureza supraconstitucional.

Gabarito: E

COMENTÁRIO DO PROFESSOR:

Guerreiros(as), o primeiro passo é saber algo óbvio: regra geral, nada está acima da nossa Constituição.

Por fim, sobre a incorporação dos tratados internacionais, podemos afirmar o seguinte:

1. Tratados sobre DH com rito de emenda constitucional (art. 5º, §3º): **status de emenda constitucional**;

2. Tratados sobre DH com rito comum (art. 5º, §2º): **status supralegal**;

3. Tratados sobre demais matérias: **status legal**.

Pelo exposto, o gabarito está errado.

No que tange à Declaração Universal dos Direitos Humanos - DUDH, julgue os itens a seguir.

117. A DUDH prevê que a escravidão e o tráfico de escravos serão proibidos em todas as suas formas.

Gabarito: C

COMENTÁRIO DO PROFESSOR:

Trata-se de cobrança literal da DUDH:

Artigo 4

*Ninguém será mantido em escravidão ou servidão; **a escravidão e o tráfico de escravos serão proibidos em todas as suas formas***.

Pelo exposto, o gabarito está certo.

118. Em que pese a garantia do trabalho, a DUDH nada dispõe sobre a proteção contra o desemprego.

Gabarito: E

COMENTÁRIO DO PROFESSOR:

Caveiras, a proteção contra o desemprego tem proteção contida na DUDH:

Artigo 23

1. Todo ser humano tem direito ao trabalho, à livre escolha de emprego, a condições justas e favoráveis de trabalho e à ***proteção contra o desemprego****.*

Pelo exposto, o gabarito está errado.

Considerando a Convenção Americana sobre Direitos Humanos, julgue os itens subsequentes.

119. Em casos de necessidade e interesse nacional, a Convenção Americana poderá ser interpretada de tal forma que exclua direitos e garantias que decorram da forma democrática representativa de governo.

Gabarito: E

COMENTÁRIO DO PROFESSOR:

Obviamente, trata-se de afirmativa incorreta, Caveiras:

ARTIGO 29

Normas de Interpretação

Nenhuma disposição desta Convenção pode ser interpretada no sentido de:

a) permitir a qualquer dos Estados-Partes, grupo ou pessoa, suprimir o gozo e exercício dos direitos e liberdades reconhecidos na Convenção ou limitá-los em maior medida do que a nela prevista;

b) limitar o gozo e exercício de qualquer direito ou liberdade que possam ser reconhecidos de acordo com as leis de qualquer dos Estados-Partes ou de acordo com outra convenção em que seja parte um dos referidos Estados;

c) ***excluir outros direitos e garantias que são inerentes ao ser humano ou que decorrem da forma democrática representativa de governo****; e*

d) excluir ou limitar o efeito que possam produzir a Declaração Americana dos Direitos e Deveres do Homem e outros atos internacionais da mesma natureza.

Pelo exposto, o gabarito está errado.

120. Qualquer pessoa pode apresentar à Comissão Interamericana petições que contenham denúncias ou queixas de violação da Convenção Americana por um Estado signatário.

Gabarito: C

COMENTÁRIO DO PROFESSOR:

Vejamos a literalidade da CADH:

ARTIGO 44

Qualquer pessoa ou grupo de pessoas, ou entidade não governamental legalmente reconhecida em um ou mais Estados-Membros da Organização*, pode apresentar à Comissão petições que contenham denúncias ou queixas de violação desta Convenção por um Estado-Parte.*

Pelo exposto, o gabarito está certo.